



MEMORIA 2016

RED ASTURIANA DE DESARROLLO RURAL

ENERO

- **Reunión con el Director General de Desarrollo Rural y Agroalimentación, Jesús Casas Grande.**

(Oviedo, día 14)

Encuentro de trabajo con Jesús Casas en la Consejería de Desarrollo Rural y Recursos Naturales a la que asisten el Presidente, el Secretario y el Gerente de READER, Belarmino Fernández Fervienza, Marcelino Martínez y Luis Miguel Rebustiello respectivamente. Durante la reunión se analiza la situación en la que se encuentra la puesta en marcha del nuevo periodo LEADER en Asturias, así como la problemática generada por los intereses del anterior periodo.

- **Reunión con CAJA RURAL ASTURIAS.**

(Oviedo, día 20)

Se reúne el Gerente de READER con Javier Nieves, Director de la Fundación Caja Rural y coordinador del convenio con READER para evaluar el contenido y las condiciones del convenio entre la entidad financiera, los once grupos de desarrollo rural y la red. Se informa de las decisiones que se están adoptando para hacer frente al pago de los intereses de las pólizas de crédito.

- **Reunión la dirección de la Televisión del Principado de Asturias.**

Asisten el Gerente y Técnica de comunicación de READER, Luis Miguel Rebustiello y Yolanda Díez, respectivamente.

(Oviedo, día 26)

Reunión con la Jefa de Producción de Programas de la TPA, Lucía Herrera, en la que se ponen en común las ideas para la nueva temporada del programa de televisión “Yo soy Rural”, poniendo de manifiesto las dificultades existentes para presentar una variada y equilibrada representación de proyectos a lo largo de los 16 capítulos que emitirá este año la TPA. Se acuerda, al igual que en las dos temporadas anteriores, hacer entrega a la televisión pública asturiana de los cortes de las 49 historias que se emitirán este año.

- **Nueva Sede de READER.**

A lo largo del mes de enero se produce el cambio de sede de la Red Asturiana de Desarrollo Rural, que pasa a estar situada en la calle Melquiades Álvarez nº20- 1ºB en Oviedo. Se trata de unas instalaciones más amplias permitiendo ubicar dentro de las mismas una sala de reuniones con capacidad para 40 personas.

FEBRERO

- **Reunión de la Alianza contra el Hambre y la Malnutrición en España (ACHME).**
Asiste, en representación de READER, Paz Álvarez Rosal.
(Oviedo, día 1)
Reunión preparatoria de los actos a celebrar por la ACHME a lo largo del año 2017 y análisis de la situación actual de la entidad.
- **Reunión de Presidentes de GDRs de Asturias con el Director General de Desarrollo Rural y Agroalimentación, Jesús Casas Grande.**
(Oviedo, día 2)

En el encuentro de trabajo se abordaron las siguientes temáticas:

1. Cierre financiero del periodo de programación PDR 2007-2013.
Situación de los procesos de revisión y controles en curso.
Cuestiones pendientes que puedan quedar para resolver definitivamente el periodo anterior.
2. Avance de distribución del escenario financiero para el nuevo periodo por grupo, anualidad, y tipo de gasto, a partir de la distribución ya asignada a cada grupo en reuniones anteriores.
3. Esquema de contenidos generales de la organización de sistema, las operaciones, la responsabilidad de las partes, y los flujos de gasto y pago en el nuevo periodo.
4. Avance del contenido del borrador de convenio de colaboración en elaboración.
5. Comentarios en relación con las estrategias presentadas, alegaciones recibidas de los diferentes centros directivos, y reflexión sobre la mejor manera de proceder a la adecuación de las mismas al contenido del PDR. Avance en la determinación de medidas a ejecutar.
6. Adecuación financiera de la organización en la nueva programación, y calendario de puesta en marcha.



- **Reunión de trabajo de los Gerentes de los once Grupos en la sede de READER.**
(Oviedo, día 5)
Durante la reunión se ponen en común las propuestas a los borradores del Convenio de Colaboración entre el Principado y los Grupos y las bases reguladoras presentados por la Consejería de Desarrollo Rural y Recursos Naturales. Se crean varios grupos de trabajo para elaborar un documento común cuyo contenido será debatido en los próximos días.
- **Reunión de Presidentes y Gerentes en la sede de READER.**
(Oviedo, día 9)
Se celebra en los mismos términos que se han contemplado en la reunión citada anteriormente.

- **Reunión con los Directores Generales de Pesca, Ganadería, Recursos Naturales, Montes, Desarrollo Rural, Organismo Pagador, y los Presidentes y Gerentes de los GDRs y READER.**
(Oviedo, día 16)

Encuentro de trabajo en el que se avanza en las líneas que podrán subvencionar los Grupos a través del LEADER. En esta reunión se contó con el siguiente Orden del día:

1. Inauguración de la sesión por parte de la Consejera de Desarrollo Rural y Recursos Naturales
2. Presentación de objetivos de la reunión
3. Delimitación con medidas gestionadas por la Dirección General de Recursos Naturales
4. Delimitación con medidas gestionadas por la Dirección General de Ganadería.
5. Delimitación con medidas gestionadas por la Dirección General de Montes.
6. Delimitación con medidas gestionadas por la Dirección General de Desarrollo Rural y Agroalimentación.
7. Delimitación con medidas desarrolladas por la Dirección General de Pesca y con su programación LEADER específica.
8. Delimitación con actuaciones a desarrollar por el Organismo Pagador en relación con control como efecto del carácter de los GDR de organismo colaborador.
9. Debate general cuestiones generales con la Autoridad de Gestión del PDR.

**Cabe añadir que este mismo día se celebra con anterioridad una reunión con las Gerencias de los once Grupos de Desarrollo Rural.*

- **Reunión con Eva Pando, Directora General del Instituto de Desarrollo Económico del Principado de Asturias (IDEPA).**
(Parque Tecnológico de Asturias, Llanera, día 22)
(Asisten el Presidente y el Gerente de READER.)

La intención de READER es abrir una colaboración más estrecha con el IDEPA, cuyas ayudas y asesoramiento son especialmente beneficiosas para el medio rural asturiano. Y así se pone de manifiesto durante la reunión que Belarmino Fernández Fervienza y Luis Miguel Rebustiello mantienen con Eva Pando, Directora del IDEPA. Se acuerda celebrar una nueva reunión en la que ambas partes presenten líneas de trabajo en las que pueden colaborar y trabajar conjuntamente.

- **Reunión con CAJA RURAL Asturias.**
(Oviedo, día 23)
(Asiste Luis Miguel Rebustiello)
Encuentro de trabajo con Javier Nievas en la que se analiza la situación económica de los Grupos de Desarrollo Rural.
- **Junta Directiva de la Red Española de Desarrollo Rural (REDR).**
(Madrid, día 25)
(Asiste en representación de READER Belarmino Fernández Fervienza).
El Presidente de READER, Belarmino Fernández Fervienza, asiste a la Junta Directiva de la Red Española de Desarrollo Rural en la que, entre otros asuntos, se abordan los siguientes:
 - ✓ Apoyo de REDR al Movimiento Rural Europeo con respecto a la elaboración de un Libro Blanco sobre la Ruralidad.
 - ✓ Se informa sobre las conclusiones de la reunión del Subgrupo Permanente de EDLP –LEADER de la Red Rural Europea de Desarrollo Rural, celebrada en

Bruselas y del encuentro con la Directora General de Desarrollo Rural y Política Forestal del Ministerio de Agricultura y Pesca, Alimentación y Medio Ambiente (MAPAMA), Esperanza de Ornellana en la que se presentaron los denominados Grupos Operativos de Innovación. También se informó de la Asamblea de ELARD y la toma de posesión de la nueva Presidenta, entre otros temas.

MARZO

- **Presentación de la Mesa del Sector Audiovisual asturiano.** Asisten el Presidente y el Gerente de READER.
(Oviedo, día 1)

La Red Asturiana de Desarrollo Rural asiste a la presentación de la mesa del Sector Audiovisual del Principado de Asturias como miembro de sus equipos de trabajo en representación del área rural de nuestra región. Esta nueva asociación pretende unificar a todo el sector audiovisual asturiano, así como también prestar especial atención a las zonas rurales de la región. Además de READER, en la Mesa también participan el Gobierno del Principado de Asturias, los ayuntamientos de Oviedo, Gijón y Avilés, así como FADE y la asociación de hostelería y turismo de Asturias.



- **Reunión con la Directora del Sepepa, DG Administración Local, DG Comercio y Turismo, DG Minería y Energía, DG Desarrollo Rural y Agroalimentación con Presidentes y Gerentes de los GDRs.**
(Oviedo, día 7)

Nuevo encuentro de trabajo con el ánimo de delimitar las líneas que podrán subvencionar los Grupos a través del LEADER. En esta reunión se contó con el siguiente Orden del día



1. Intercambio de opiniones y comentarios con Dña. Luisa Pérez Ramos, Directora del SEPEPA.
2. Intercambio de opiniones y comentarios con D. Ricardo Suárez Argüelles, Director General de Administración Local.
3. Intercambio de opiniones y comentarios con D. Julio González Zapico, Director General de Comercio y Turismo.

4. Intercambio de opiniones y comentarios con D. Isaac Pola Alonso, Director General de Minería y Energía.
5. Información General sobre la situación de la programación con la Dirección General de Desarrollo Rural y Agroalimentación.

**Cabe añadir que este mismo día se celebra con anterioridad una reunión con las Gerencias de los once Grupos de Desarrollo Rural.*

- **Reuniones con el Director General de Desarrollo Rural y Agroalimentación; Jesús Casas, y el Jefe del Servicio de Programación y Diversificación Rural, Francisco Fernández Ruibal, con los equipos técnicos y presidencias de los once Grupos y READER.**

(Oviedo, días 8, 9 y 10)

Durante los días mencionados se mantienen distintas reuniones entre la Dirección General de Desarrollo Rural y Agroalimentación, los Grupos y READER con el fin de unificar los criterios para la reclamación de los intereses generados durante el periodo 2007-2013 por las pólizas de crédito para hacer frente a los pagos del Eje LEADER.



- **Reunión con TPA para el programa “Yo soy Rural”.**

(Gijón, día 11)

Encuentro de trabajo en la TPA donde se definen las características del formato televisivo y varias cuestiones técnicas. Posteriormente en la sede de READER tiene lugar una reunión de trabajo con J.K. Álvarez, de CSO Pictures, para planificar y matizar todas las cuestiones planteadas por la TPA y revisar cómo se encuentra la búsqueda de proyectos que serán emitidos.

(Información del programa Yo soy Rural en anexos posteriores.)

- **Reunión con la Consejera de Desarrollo Rural y Recursos Naturales, María Jesús Álvarez.**

(Oviedo, día 14)

(Asisten el Presidente, el Vicepresidente, el Secretario y el Tesorero de READER acompañados por los gerentes de READER y Bajo Nalón)

Encuentro de trabajo con la Consejera de Desarrollo Rural y Recursos Naturales; María Jesús Álvarez, quien estuvo acompañada de los Directores Generales de Desarrollo Rural y Agroalimentación, Pesca Marítima, y Ganadería, respectivamente. Una reunión en la que se expusieron todos aquellos asuntos que inquietaban a todos los presentes. Es decir, los plazos estimados para la firma de los convenios y la publicación de las bases reguladoras, la definición del modelo de gestión, la ausencia de una herramienta de gestión ofimática, el pago pendiente de los gastos preparatorios, el pago de los intereses y la fórmula a desarrollar para compartir los gastos de gestión con el Fondo Europeo Marítimo y de Pesca (FEMP) para los siete GDR que gestionarán estas ayudas junto con el LEADER. La reunión logró dar un importante impulso a la puesta en marcha del nuevo periodo 2014-2020.

- **Reunión de la Mesa del sector audiovisual asturiano.**

(Oviedo, día 15)

(Asiste Yolanda Diez, Técnica de Comunicación de READER)

Encuentro de trabajo de las entidades que componen la Mesa en la que se informa de los pasos dados desde que fue creada y se refiere el cronograma y las actividades que cada miembro aportará a esta nueva asociación.

- **Reunión con el Director General de Innovación y Emprendimiento, la Directora del IDEPA y Representantes de ASTUREX, ASTURGAR, CEEI y SRP con Presidentes y Gerentes de los GDRs.** (Sede READER)

(Oviedo, día 17)

La jornada sirvió para dejar clara la relevancia que para el medio rural asturiano tiene la colaboración entre el IDEPA y los GDRs asturianos. Al encuentro de trabajo asistieron también representantes de Asturex, CEEI, Sociedad Regional de Promoción y Asturgar quienes explicaron cómo podrían colaborar con los grupos. Posteriormente a esta reunión mencionar que se han celebrado varias reuniones entre los Grupos y el IDEPA con el fin de apoyarse mutuamente para favorecer el emprendimiento rural.

**Previamente a este encuentro, los gerentes de los once grupos celebraron una reunión en la sede de READER.*

- **Reunión informativa, en la sede de REDR, sobre los Grupos operativos de Innovación.**

(Madrid, día 30)

Isabel Bombal Díaz, de la Dirección General de Desarrollo Rural y Política Forestal del MAPAMA, presentó las características y fines de los denominados GRUPOS OPERATIVOS DE INNOVACIÓN, así como la relación de éstos con la Asociación Europea de Innovación.

Cabe recordar que la innovación se presenta como una herramienta indispensable para alcanzar los objetivos fijados por la UE y muestra de ello es uno de los ejes de esta estrategia: la “Unión Europea para la Innovación” a partir de la cual se ponen en marcha las Asociaciones Europeas de Innovación (AEI).

ABRIL

▪ **Reunión de la Mesa del sector audiovisual asturiano.**

(Oviedo, día 4)

(Asisten el Presidente y el Gerente de READER, Belarmino Fernández y Luis Miguel Rebutiello, respectivamente)

Esta reunión de trabajo se centró, entre otros asuntos, en una propuesta de trabajo conjunta para la participación en la elaboración de las Estrategias de Desarrollo Local Participativo para el próximo periodo 2014-2020. El Presidente de READER solicitó el máximo esfuerzo a todos para que la participación social fuera la mayor posible.

▪ **Reunión con la Fundación del Secretariado Gitano.**

(Oviedo, día 4)

(Asisten los gerentes de READER y el GDR Camín Real de la Mesa, Luis Miguel Rebutiello y Beatriz López, respectivamente).

La reunión se celebró en una de las salas de la Consejería de desarrollo Rural y además de las personas mencionadas, también acuden el Jefe del Servicio de Programación y Diversificación Rural, Francisco Fernández Ruibal y el Director de la Fundación del Secretariado Gitano en el Principado, Víctor García Ordás. Desde la Fundación se reclama mayor presencia del tercer sector en las políticas rurales, especialmente de aquellos colectivos con mayores dificultades de inserción.

▪ **Reunión del Comité Seguimiento PDR 2014-2020.**

(Oviedo, día 5)

(Asisten el Presidente, el Vicepresidente 2º y el Gerente de READER)

Destacar que, entre otros asuntos, en el orden del día del Comité de Seguimiento se incluyó el *“Informe de situación de la puesta en marcha de la Medida 19 LEADER”* y otras propuestas de modificación del PDR.



▪ **Encuentro de trabajo con el Director General de Desarrollo Rural y Agroalimentación.**

(Oviedo, día 5)

(Asisten los Presidentes y Gerentes de los GDRs)

En estas fechas las reuniones de trabajo y encuentros para poder cerrar los convenios y las bases reguladoras fueron constantes ya que todos eran conscientes de la necesidad de poner en marcha la iniciativa LEADER 2014-2020. De ahí que los temas a tratar fueran muy numerosos como atestigua el orden del día de esta reunión:

1. *Situación del escenario presupuestario para el primer año de la nueva programación.*
2. *Ajuste y delimitación de gastos entre FEADER y FEMP en los grupos costeros.*
3. *Proceso de ajuste de las Estrategias tras la fase de concertación. Incorporación a las convocatorias los criterios específicos incluidos en las Estrategias.*
4. *Textos definitivos de los convenios de colaboración, y organización de los procesos de aprobación por los grupos.*
5. *Situación de la elaboración de las ordenes de bases reguladoras.*
6. *Calendario de ejecución y ajustes para coincidir los procesos.*
7. *Actuaciones inmediatamente posteriores a la rúbrica de los convenios.*

8. Situación de la segunda subvención directa para la ejecución de las estrategias.
9. Acciones finales relacionadas con el cierre del periodo anterior.
10. Análisis de la circular de controles LEADER del FEGA.
11. Comentarios sobre lo acontecido en relación con el LEADER en la 2ª reunión del comité de seguimiento.

- **Reunión sobre búsqueda de una Solución Informática para la tramitación y gestión de las ayudas LEADER Asturias.**

(Oviedo, día 11)

Desde principios de este año el equipo técnico de READER ha estado buscando y valorando varias opciones que permitan la puesta en marcha de una nueva herramienta de gestión informática para el periodo 2014-2020; una tarea de la que se está ocupando en colaboración con la Consejería de Desarrollo Rural y Recursos Naturales.

(Información de la Solución Informática en anexos posteriores.)

- **Reunión con Almudena Cueto, Directora General del Instituto Asturiano de la Mujer y Políticas de Juventud.**

(Oviedo, día 18)

La Directora General del Instituto de la Mujer y Políticas de Juventud, Almudena Cueto, celebra una reunión con el Gerente de READER, Luis Miguel Rebustiello, en la que por ambas partes se exponen aquellos asuntos y temáticas en las que ambas entidades pueden colaborar para favorecer el emprendimiento de mujeres y jóvenes en el medio rural asturiano. Almudena Cueto se muestra especialmente interesada por la representación y participación de ambos colectivos en los GDRs.

- **Reunión de la Mesa del Sector Audiovisual.**

(Oviedo, día 19)

Encuentro de trabajo con Ignacio Jonte, uno de los técnicos encargados de elaborar los informes para la asociación. Posteriormente también en la sede de READER se celebra una reunión de las mesas sectoriales. La sede de la Red fue utilizada varias veces para la celebración de estas mesas sectoriales del sector audiovisual y cinematográfico de Asturias.

- **Reunión de la Asociación Contra el Hambre y la Malnutrición de España (ACHME). Sede READER**

(Oviedo, día 20)

Encuentro de trabajo preparatorio de las Jornadas a celebrar en Oviedo y en las que READER participará activamente más allá de la preparación técnica previa de las mismas.



▪ **Reunión con las Organizaciones Sindicales Agrarias. Sede READER**
(Oviedo, día 21)

Encuentro de trabajo en el que se explica a los representantes de las organizaciones sindicales agrarias las medidas que se están adoptando para la puesta en marcha inmediata del nuevo periodo LEADER. Asimismo se analizan las líneas que se van a poder apoyar desde el LEADER. Los representantes sindicales muestran su perplejidad porque desde los Grupos no se puedan gestionar ayudas a los ganaderos de bovino, e instan a los representantes de la Red a que agilicen todo lo posible los trámites para que estas ayudas puedan llegar cuanto antes al medio rural asturiano. Asistieron a la reunión la secretaria general de ASAJA, María Ángeles González, y José Ramón García, secretario general de UCA. Por parte de la Red estuvieron el presidente de READER y los presidentes de Oriente de Asturias, Oscos Eo y Alto Nalón.



▪ **Reunión de trabajo con Francisco Fernández Ruibal, Jefe de Servicio de Programación y Diversificación Rural de la Consejería de Desarrollo Rural y Recursos Naturales y María Benavides, de la Federación Asturiana de Empresarios.**
(Oviedo, día 25)

A petición de la Federación Asturiana de Empresarios (FADE) se celebra una reunión de carácter técnico entre la Consejería de Desarrollo Rural y Recursos Naturales, READER y la federación. En ella se debaten las bases reguladoras de las ayudas LEADER y la convocatoria, así como la solicitud de FADE para estar presente en todas las Juntas Directivas de los GDRs y de READER. Se informa que FADE entrará a formar parte de READER una vez se inicie el nuevo periodo comunitario. En relación a los GDRs se explica que éstos gozan de autonomía propia para decidir su admisión o no. María Benavides muestra gran interés por el denominado “Ticket rural”. Por último, FADE presenta algunas propuestas que pide que sean estudiadas e incorporadas al borrador de bases reguladoras.

▪ **Reunión con la Directora de la Agencia de Cooperación al Desarrollo del Principado de Asturias, Gimena LLamedo.**
(Oviedo, día 26)

Durante el encuentro se presentan las últimas novedades en torno al proyecto de cooperación que READER desea desarrollar en Bolivia, y por el que la propia directora mostró especial interés desde que meses atrás se le planteara. Si bien en principio las acciones se iban a desarrollar en Chuquisaca, finalmente se ha optado por la región de Cochabamba, concretamente en la zona de su capital Sucre. Cabe explicar que este cambio se ha producido porque los primeros socios bolivianos con los que se ha contactado no ofrecían demasiada confianza. Y en todo caso, el nuevo socio es la Coordinadora de Integración de Organizaciones Económicas Campesinas, Indígenas y Originarias de Bolivia (CIOEC), junto con dos de sus organizaciones asociadas en SUCRE.

- **Reunión con el Instituto Asturiano de la Mujer y Política de Juventud, la DG Patrimonio Cultural, la DG Desarrollo Rural y Agroalimentación y Presidentes y Gerentes de los GDR.**

(Oviedo, día 28)

Último de los encuentros de trabajo con las distintas direcciones generales de las consejerías del Principado para encontrar puntos de acuerdo en las líneas y medidas que



podían subvencionar los Grupos sin colisionar con otras que ya tiene en marcha el Gobierno asturiano. También se revisó el estado de los convenios y las órdenes de bases.

- 1.- *Puesta en común de información y coordinación de acciones con la Directora General del Instituto Asturiano de la Mujer y la Juventud, Dña. Almudena Cueto.*
- 2.- *Puesta en común de información y coordinación de acciones con la Directora General de Patrimonio Cultural, Dña. Otilia Requejo.*
- 3.- *Revisión del estado de tramitación de los convenios de colaboración y situación del cronograma de tiempos.*
- 4.- Revisión de las órdenes de bases correspondientes a las medidas M19.2 y M19.4.
- 5.- Comentarios sobre el cierre de estrategias.
- 6.- Calendario y programación de siguientes pasos.

MAYO

- **Reunión de la Comisión trabajo de las Bases Reguladoras de las ayudas recogidas en la Submedida M19.2 del PDR 2014-2020.**

(Oviedo, día 6)

Esta comisión mixta está compuesta por el Jefe de Servicio de Programación y Diversificación Rural y los gerentes de los grupos Bajo Nalón, Camín Real de la Mesa, Montaña Central de Asturias y Navia Porcia, quienes a lo largo de estos meses y convocados por READER se reúnen con el fin de consensuar las bases reguladoras del próximo periodo.

- **Reunión con VALORA.**

(Oviedo, día 9)

El Gerente de la Red Asturiana de Desarrollo Rural, Luis Miguel Rebustiello, se reúne con la consultora Valora, encargada de la elaboración del nuevo programa de Turismo Sostenible del Principado de Asturias.

- **Reunión con la CAJA RURAL Asturias.**

(Oviedo, día 9)

Encuentro de Trabajo en CAJA RURAL Asturias, al que asiste el Gerente de READER, para informar de la situación actual del nuevo periodo comunitaria y conocer si la entidad bancaria sigue interesada en negociar un nuevo convenio de colaboración con los GDRs y READER. También se informa de las gestiones realizadas para el cobro de los intereses del anterior periodo.

- **Reunión con el Director General de Desarrollo Rural y Agroalimentación.**

(Oviedo, días 10)

El Gerente de READER celebra estos días varias reuniones preparatorias de la jornada que se celebrará a fin de mes y en la que se firmarán los convenios de colaboración entre el Principado y los Grupos de Desarrollo Rural asturianos. A la Red se le ha encomendado la organización de este acto público.

- **Encuentro de trabajo con el Director General de Desarrollo Rural y Agroalimentación.**

(Oviedo, día 11)

Encuentro de Trabajo en la sede de la Red Asturiana para intentar el cierre definitivo de los documentos de las bases reguladoras de las medidas M19.2 y M19.4 al que asisten los presidentes y los gerentes de los 11 Grupos asturianos.



- **Reunión con Liberbank.**

(Oviedo, día 13)

Reunión en Liberbank con el responsable de asuntos rurales, Silvino González, para abordar la problemática de los intereses derivados de las pólizas de crédito y solicitar su apoyo a la hora de reunir la documentación necesaria. Durante la reunión, González desvela cuáles son las intenciones de la entidad para la firma de un nuevo convenio de colaboración.

- **Asamblea General de la Red Asturiana de Desarrollo Rural.** (Sede READER)
(Oviedo, día 24)



En la asamblea se aprueban las cuentas económicas del año 2015 y el presupuesto de 2016. Además se informa del Proyecto de Cooperación en Bolivia, la nueva temporada de Yo Soy Rural en la Televisión del Principado de Asturias, el acuerdo con el IDEPA, etcétera. El Director General de desarrollo Rural y Agroalimentación explica la situación en la que se encuentran los convenios y la posible puesta en marcha del nuevo periodo de programación.

- **Reunión de la Asociación Contra el Hambre y la Malnutrición de España (ACHME).** Asiste el gerente de READER
(Oviedo, día 25)

Última reunión preparatoria de las jornadas que la asociación celebrará el próximo mes de Junio en la que habrá una amplia participación de miembros de READER y de la Red Española de Desarrollo Rural.

- **Encuentro de trabajo entre el Director General de Desarrollo Rural y Agroalimentación y los Presidentes de los GDR asturianos.** (Sede READER)
(Oviedo, día 25)

Última reunión para revisar los cambios realizados en los convenios antes de que éstos sean firmados en un acto público el día 31 de este mes.

- **Jornada Firma de convenios en el Auditorio de Oviedo**
(Oviedo, día 31)

La firma se celebró en el auditorio Príncipe de Asturias de Oviedo, en un acto que muchos de los presentes calificaron como “*el día del campo asturiano*”. No en vano, además de una amplia representación institucional y política del Gobierno



Regional, encabezado por su Presidente, Javier Fernández, la Junta General del Principado de Asturias y los 71 ayuntamientos asturianos integrados en los GDRs, también estuvieron presentes representantes de toda la sociedad civil del medio rural asturiano: sindicatos agrarios, empresarios, organizaciones de mujeres, jóvenes, cooperativas agrarias, sector turístico, forestal, etcétera. En total, trescientas personas acudieron a la firma de los convenios que marcan el inicio de un nuevo periodo de ayudas al desarrollo rural de Asturias.

(Información de la Jornada en anexos posteriores.)

JUNIO

- **Reunión con Liberbank.. (Sede READER))**

(Oviedo, día 1)

Los responsables a nivel nacional y regional de Liberbank para asuntos de desarrollo rural mantienen una reunión de trabajo con el Presidente y el gerente de READER en la que muestran su interés de la entidad bancaria por retomar el convenio que durante años estuvo vigente y que fue roto a finales del anterior periodo. El presidente de la Red explicó que en breve se abriría un nuevo proceso de cara al periodo que comenzará este mismo año y que Liberbank será una de las entidades bancarias con las que se mantendrán contactos.

- **Reunión con CTIC.**

(Oviedo, día 1)

Encuentro de trabajo en la Consejería de Desarrollo Rural con la Fundación Centro Tecnológico de la Información y la Comunicación (CTIC) en el que se sientan las bases de un principio de acuerdo para que sea CTIC quien, una vez conocidas las necesidades tanto de los Grupos como de la propia Consejería, realice el pliego de condiciones técnicas para buscar una *Solución Informática a la gestión del eje LEADER del próximo periodo*. A la reunión asisten Eva Castaño en representación del CTIC, Francico Fernández Ruibal, Jefe del Servicio de Planificación y Diversificación Rural y Luis Miguel Rebustiello, Gerente de READER:



- **Reunión de trabajo de la Mesa del sector audiovisual. Sede READER**

(Oviedo, día 7)

Encuentro de trabajo con los técnicos encargados de elaborar los informes para la Mesa. Posteriormente también en la sede de READER se celebra una de las mesas sectoriales.

- **III Encuentro nacional de la Asociación Contra el Hambre y la Malnutrición de España (ACHME).**

(Oviedo, días 9 y 10)

Durante dos días Asturias, gracias a la ACHME, se convierte en el foro más importante a nivel nacional para el debate sobre el hambre y la malnutrición en nuestro país. Por tercer año consecutivo se da cita en Asturias un gran número de expertos que en esta ocasión debaten sobre la *“Sostenibilidad de los sistemas de producción de los alimentos”*. Un buen número de miembros de READER participan en las citadas mesas.

(Información de la Jornada en anexos posteriores.)



- **Reunión de trabajo con la Dirección General de Desarrollo Rural y Agroalimentación y la Fundación CTIC.**

(Gijón, día 13)

Promovido por READER se celebra un encuentro de trabajo con el Dirección General de Desarrollo Rural, READER y la Fundación CTIC en las instalaciones que tiene ésta última en el Parque Tecnológico de Gijón. En el encuentro se abre un interesante número de vías de posible cooperación, especialmente de cara a la creación de los Grupos Operativos de Innovación que se pretenden crear el próximo año. Por parte de la Consejería asisten al encuentro Jesús Casas y Francisco Fernández Ruibal; por parte de CTIC, su director Pablo Priesca y varios técnicos de la entidad. Por parte de READER asiste Luis Miguel Rebustiello.

- **Encuentro de trabajo con el Director General de Desarrollo Rural y Agroalimentación.** Asisten Presidentes y Gerentes de los GDR. (Sede READER)

(Oviedo, día 17)

Encuentro de Trabajo en la sede de la Red Asturiana para conocer el estado en el que están las bases que han de regir en las convocatorias de los Grupos. También se trabaja en el modelo base a presentar en la reclamación de los intereses pendientes del periodo anterior.

- **Entrega del Premio de la ATR al mejor programa de TV a READER por “Yo Soy Rural.**

(Oviedo, día 17)



El programa *Yo soy Rural* fue galardonado por la **Asociación de Telespectadores y Radioyentes de Asturias (ATR)** durante la **XIX Gala de Entrega de los Premios** que se celebró, el pasado 17 de junio, en el Auditorio Príncipe Asturias de Oviedo. Al acto, además de todo el equipo técnico del programa, asistieron el director del mismo y gerente de READER, Luis Miguel Rebustiello y el director general de la TPA, Antonio Virgili. En palabras del Jurado, el programa fue distinguido por **“dar a conocer iniciativas emprendedoras desarrolladas en las zonas rurales de Asturias que, con el apoyo de las ayudas LEADER y otras líneas con cargo al FEADER, promueven el desarrollo local impulsando la creación de empleo y primando su capacidad creativa e innovadora”**.

Durante el acto, Antonio Virgili explicó que *Yo soy Rural* es uno de los programas más vistos en la cadena autonómica; éxito de audiencia que, según dijo, se debe no sólo a

la singularidad de su formato, sino además al contenido del mismo, **“dando a conocer un mundo rural dinámico y vivo muy lejano de la imagen despoblada y envejecida que se acostumbra a ofrecer de los pueblos”**.

- **Reunión de Gerentes de los GDR en READER.**

(Oviedo, día 22)

Reunión de trabajo de los gerentes de los GDR de Asturias en la Sede de READER para poner en común y debatir soluciones conjuntas a algunos puntos en el proceso de puesta en marcha de la iniciativa LEADER, en un intento de acelerar al máximo la apertura del nuevo periodo.

- **Jornada “Desarrollo Rural: retos de la sociedad rural” (Sede READER)**

(Oviedo, día 22)



Enmarcado en el XII Congreso Nacional de Sociología, READER colabora en la organización de una jornada titulada **“Desarrollo Rural: retos de la sociedad rural”** que se celebra en la sede de la Red y en la que moderada por la Profesora de Sociología de la Universidad de Oviedo, Cecilia Díaz, participan José Antonio González, Geógrafo y Técnico del Grupo Alto Nalón; Adolfo García, Profesor de Antropología en la UNED y Catedrático de Enseñanza Media jubilado y Elena Cebada Ramos, Directora Gerente de la IGP Ternera Asturiana.

El video completo de la Jornada se puede visualizar en la siguiente dirección:

<https://www.youtube.com/watch?v=NczHiipaWuw>

- **Encuentro de Trabajo en la escuela de Emprendedoras y de Empresarias de Asturias.**

(Avilés, día 23)

El gerente de READER mantiene una reunión de trabajo con la directora de la Escuela de Emprendedoras y Empresarias de Asturias en la sede que esta entidad tiene en Avilés. Se buscan fórmulas de colaboración entre la EEE y los GDRs de la región y a la vez se inician los primeros pasos para formar un convenio de colaboración con READER para en el futuro poder colaborar en la puesta en marcha de programas beneficiosos para las mujeres empresarias y emprendedoras en el medio rural asturiano.

- **Junta Directiva y Asamblea General de la Red Española de Desarrollo Rural.**

(Madrid, días 28 y 29)

El Presidente, el Secretario y el Gerente de READER, Belarmino Fernández, Marcelino Martínez y Luis Miguel Rebutiello respectivamente, asisten a la Junta Directiva y a la Asamblea General de la Red Española de Desarrollo Rural (REDR) que tiene lugar en Madrid. Además de la aprobación de la memoria y de los balances económicos de la entidad, se hicieron públicos nuevos nombramientos, manteniéndose el Presidente de READER

como **Vicepresidente 2º de la REDR.**

Cada Red regional realizó un breve resumen de cómo se encuentra el nuevo periodo, destacando que Asturias es una de las más avanzadas y que posiblemente junto con Cataluña y Aragón sea una de las primeras comunidades autónomas en ponerlo en marcha. Belarmino Fernández presidió la Asamblea General.



- **Grabación del Programa Yo Soy Rural.**
(Todo el mes)

Durante todo el mes se siguieron grabando más promotores/as para el programa de TV **Yo soy Rural**. El día 8 se mantiene una reunión de trabajo en la sede READER para comprobar cómo discurren las grabaciones y si se está cumpliendo el cronograma previsto para entregar en forma y fecha los programas a la TPA.

JULIO

- **Reuniones para la implantación de una *Solución Informática para la tramitación y gestión de las ayudas LEADER Asturias*.**

(Todo el mes)

Durante todo el mes se celebran varias reuniones con el fin de tener lista las directrices por las que se regirá el proceso de selección de una *Solución Informática para la gestión del LEADER den el periodo 2014-2020*. Entrevistas con posibles interesados, visitas a lugares donde ya existen herramientas que pueden ser susceptibles de adaptar, videoconferencias con empresas de otras regiones, encuentros con la Fundación CTIC, encargada de realizar las características técnicas, etc.

- **Grabación del Programa *Yo Soy Rural*.**

(Todo el mes)

Durante todo el mes se siguieron grabando más promotores para el programa de TV Yo soy rural, visitando un importante número de instalaciones en distintos lugares del Principado. El día 8 se mantiene una reunión de trabajo en la sede READER para comprobar cómo van las grabaciones y si se está cumpliendo el cronograma previsto para entregar en forma y fecha los programas a la TPA.

AGOSTO

- **Encuentro de trabajo con el Director General de Desarrollo Rural y Agroalimentación.** Asisten Presidentes de los GDRs. (Sede READER)
(Oviedo, día 5)
Nueva reunión decisoria para analizar, entre otros temas, los cambios que se han realizado en la orden de bases reguladoras para los gastos de funcionamiento y las consecuencias de los mismos. Se informa sobre los pasos dados para la búsqueda de una *Solución Informática para la gestión del LEADER* y la posibilidad de que la misma sea contratada por READER. Como punto fuerte se analizan las posibilidades que existen de que sea factible poder conceder ayudas este año.
- ***Día de la Economía Social.***
Feria Internacional de Muestras de Asturias (FIDMA)
(Gijón, día 8)
En representación de READER asiste Luis Miguel Rebustiello.
- ***“XI Jornada “Día del Joven Empresario”.***
Feria Internacional de Muestras de Asturias (FIDMA)
(Gijón, día 10)
En representación de READER asiste Luis Miguel Rebustiello.
- **Encuentro de trabajo con el Cluster de Turismo Rural.**
(Somiedo, día 18)
Reunión de trabajo en Somiedo con Ana Concejo, gerente del Cluster de Turismo Rural, en la que participan el Presidente y el gerente de READER. Concejo plantea que se siga teniendo en cuenta al sector turístico en la ayudas LEADER y que se busquen puntos de encuentro con READER para abordar problemáticas que afectan seriamente al sector turístico y por tanto inciden negativamente en el medio rural.
- **Grabación del Programa Yo Soy Rural**
(Todo el mes)
Durante todo el mes se siguieron grabando más promotores para el programa de TV Yo soy rural, visitando un importante número de instalaciones en distintos lugares del Principado. También se realiza toda la producción del programa ya que hay entregar el programa a la TPA.

SEPTIEMBRE

- **Emisión en la Radio Televisión Pública del Principado de Asturias del programa “Yo Soy Rural” producido por READER**

(Asturias, día 4)

La Televisión del principado de Asturias inicia la emisión de la Tercera temporada del programa realizado por READER “Yo Soy Rural”.

- **Reunión con La Universidad Nacional Autónoma de México. (Sede READER),**
(Oviedo, día 12)

Dos profesoras de la Universidad Autónoma de México mantienen una larga reunión de trabajo con la gerencia de READER en la que se les aportan datos del desarrollo y resultados de la aplicación del eje LEADER en Asturias, así como la evolución del mismo. También se interesaron por los datos relativos a la participación social en los GDRs. La entrevista se enmarca dentro de un estudio comparativo entre el desarrollo rural en México y en Europa, cogiendo como ejemplo al Principado de Asturias.

- **Reunión de trabajo de los equipos técnicos de los GDRs.**

(Sede READER)

(Oviedo, día 23)

Gerentes y técnicos de los 11 GDR de la región se reúnen en READER para poner en común y buscar soluciones conjuntas a aquellas problemáticas que está planteando la puesta en marcha del nuevo periodo.



- **Jornada informativa en el Ministerio de Agricultura sobre la Conferencia de Cork.**

(Madrid, día 29)



El gerente de la Red Asturiana de Desarrollo Rural asiste en Madrid, junto con el Director General de Desarrollo Rural del Principado de Asturias, Jesús Casas y el gerente del GDR Ese Enrtrecabos, Eloy Rodríguez, a la jornada organizada por el Ministerio de Agricultura para explicar las conclusiones alcanzadas en la jornada que sobre Desarrollo Rural tuvo lugar en la ciudad irlandesa de Cork.

- **Reunión ACHME.**

(Oviedo, día 30)

Reunión en la que se analiza el resultado de las III Jornadas, así como se actualiza la situación económica de la Alianza y se explican los problemas que están surgiendo para la elaboración de la guía de conclusiones y su posterior presentación pública.

- **Reuniones para la implantación de Solución Informática para la tramitación y gestión de las ayudas LEADER Asturias.**

(Todo el mes)

Durante todo el mes se celebra un importante número de encuentros y reuniones con el fin de poder adjudicar la Solución Informática para la gestión del LEADER den el periodo 2014-2020..

OCTUBRE

- **Reunión con la Directora General de Patrimonio Cultural.** (Sede READER)
(Oviedo, día 3)

Encuentro de trabajo en la sede de READER con la Directora General de Patrimonio Cultural, Otilia Requejo en el que se buscan posibilidades de colaboración entre los Grupos y la citada Dirección General. Otilia Requejo hace especial hincapié en el *Camino de Santiago* a su paso por nuestra región con un común vertebrador y que prácticamente atraviesa todos los territorios LEADER y plantea la posibilidad realizar alguna acción, tipo proyecto de cooperación, entre los GDRs.

- **Presentación de la Cátedra de Estudios de Gobernanza Local Alimentaria.**
(Oviedo, día 6)

READER asiste, representado por el gerente de la entidad, a la presentación de la **Cátedra de Estudios de Gobernanza Local Alimentaria de la Universidad de Oviedo**. La jornada se cierra con la conferencia de D. Santiago Menéndez de Lurcarca titulada, *“El doble concepto de la seguridad alimentaria. Cañones versus mantequilla”*.

- **Reunión de los once Presidentes de los Grupos de Desarrollo Rural.** (Sede READER)
(Oviedo, día 10)

Una vez publicada en el BOPA la nueva convocatoria de las ayudas LEADER, los Presidentes de los GDRs se reúnen para analizar la situación y especialmente valorar el contenido de la misma.

- **Reunión del equipo técnico de la Consejería con las gerencias y técnicos de los GDR.**
(Oviedo, día 13)

Jornada de trabajo celebrada en el salón de actos del Edificio de Servicios Múltiples del Principado en la que participan conjuntamente los técnicos de la consejería que se van a ocupar de la gestión del nuevo programa LEADER y los gerentes y técnicos de los Grupos de Desarrollo Rural asturianos. Francisco Fernández Ruibal fue el ponente encargado de mostrar las novedades del nuevo programa LEADER.



- **Junta Directiva de la Red Asturiana de Desarrollo Rural.** (Sede READER)
(Oviedo, día 17)

Reunión de la Junta Directiva de la RED en la que, entre otros asuntos, se informa de cómo está actualmente la convocatoria en cada GDR, así como un informe detallado del Director General sobre el nuevo periodo 2014-2020. El Presidente de READER

informa de la situación de varios proyectos entre los que destacan la nueva Herramienta de Gestión de las Ayudas LEADER o del Libro resumen que sobre el periodo 2007-2013 está elaborando READER.

- **Junta Directiva de la Red Española de Desarrollo Rural (REDR) y asistencia a la Jornada “Innovación en la Implementación de las EDLP-LEADER”.**
(Madrid, día 24 y 25)

El Presidente de Reader, Belarmino Fernández, asiste a la Junta Directiva de la Red Española de Desarrollo Rural (REDR) en Madrid en la que se abordan, entre otros temas, los resultados de la conferencia sobre Desarrollo Rural celebrada en Cork (Irlanda) en la que participó la REDR, el convenio entre esta entidad y el MAPAMA y los proyectos a desarrollar con el mismo.



Al día siguiente, en San Fernando de Henares, se celebró una Jornada que bajo el título “**Innovación en la implementación de las EDLP-LEADER**” abordó la situación de los programas no solo a nivel nacional, sino también internacional. El Presidente de READER moderó la mesa “**El futuro del Desarrollo Rural más allá del 2020**” en la que participaron como ponentes la estonia Kristiina Tammet, Presidenta de Elard, Red Europea de GALs y el francés Gerard Peltre, Presidente del Movimiento Rural Europeo. En el encuentro participó el Director General de Desarrollo Rural, Jesús Casas, quien expuso en qué situación se encontraba el Eje Leader en Asturias. A la jornada asistieron más de un centenar de representantes de Grupos de Acción Local y redes regionales.

Ese mismo día, Belarmino Fernández participa en un encuentro de trabajo con la Unión Democrática de Pensionistas y Jubilados de España quienes plantean una serie de propuestas a desarrollar en el medio rural español.

- **Visita a Asturias invitada por READER de Kriistina Tammet, Presidenta de Elard.**
(Oviedo, días 26 a 28)



La estonia Kristiina Tammet, primer mujer que preside ELARD desde que esta entidad fuera creada hace 20 años, ha realizado una breve visita al Principado, donde además de reunirse representantes del Gobierno regional, ha visitado varios proyectos financiados con la iniciativa LEADER. . Kristiina Tamets conoció de primera mano el funcionamiento de la Red Asturiana de Desarrollo Rural (READER), las relaciones que se establecen con la Administración Regional, manteniendo una reunión con la Consejera de

Desarrollo Rural y Recursos Naturales y el Director General de Desarrollo Rural, así como las estrategias puestas en marcha en materia de desarrollo rural en nuestra región. Kristiina aprovechó también su estancia para visitar un Grupo de Acción Rural, el Camín Real de la Mesa y varios proyectos financiados con el programa LEADER.

- **Reunión con la Unión Democrática de Pensionistas y Jubilados de España.**
(Oviedo, días 28)

El Director General de Desarrollo Rural y Agroalimentación Jesús Casas, junto al Presidente y Gerente de READER, se reúnen con un representante de la Unión Democrática de Pensionistas y jubilados de España, continuación a la reunión que días antes habían mantenido en la sede de la Red Española. La Unión de Pensionistas plantea una colaboración para que los mayores sean una fuente de oportunidades en el medio rural.

NOVIEMBRE

- **Adjudicación definitiva de la herramienta de Gestión de las ayudas LEADER 2014-2020.**
(Oviedo, día 3)

Se reúne en Oviedo la Mesa de Contratación y tras verificar que la documentación remitida por GADD GRUPO MEANA ha sido presentada correctamente, se acuerda adjudicar definitivamente la **Solución informática para la tramitación y gestión de las ayudas LEADER 2014/2020** a **GADD-GRUPO MEANA**, que hasta finales de marzo dispone de plazo para finalizar la citada solución.

- **Firma de Convenio de Colaboración con CAJA RURAL de Asturias.**
(Oviedo, día 3)



La Red Asturiana de Desarrollo Rural (READER) y los once grupos de Desarrollo Rural que la integran firman un convenio de cooperación en apoyo del mundo rural con Caja Rural de Asturias para impulsar la realización de actividades productivas que contribuyan a modernizar, crear o mantener empleo en las zonas rurales. El convenio tiene una vigencia hasta 2023.

- **Reunión con la Directora de Participación Ciudadana.**
(Oviedo, día 8)

Dña. Melania Álvarez, Directora General de Participación Ciudadana, mantiene una reunión de trabajo con READER en la que se pone de manifiesto que los Grupos de Desarrollo Rural son posiblemente uno de los ejemplos en donde la ciudadanía tiene más peso y participación en la toma de decisiones. La Directora General anima a READER a participar en la Elaboración del Libro Blanco que sobre Participación Ciudadana está elaborando el Gobierno regional.

- **Reunión con la Agrupación de Sociedades Asturianas de Trabajo Asociado (ASATA).** (Sede READER)
(Oviedo, día 16)

El gerente de READER se entrevista con el gerente de ASATA con el fin de preparar un marco de colaboración entre las dos entidades del que ya llevan trabajando algún tiempo.

- **Encuentro de trabajo con el Director General de Desarrollo Rural y Agroalimentación.** Asisten Presidentes y Gerentes de los GDR. (Sede READER)
(Oviedo, día 21)

La reunión se centra fundamentalmente en la Convocatoria ayudas LEADER 2017 submedida M19.2. y en las propuestas de posible modificación de la Medida M19 en el PDR.

- **Junta Directiva Extraordinaria de READER.** (Sede READER)
(Oviedo, día 25)

La Junta se convoca con carácter extraordinario ante la necesidad de autorizar, si procedía, al Presidente de READER para la firma de un aval por el 100 % de la subvención concedida para la puesta en marcha de un sistema informático común a los 11 grupos de Acción Local y/o Desarrollo Rural LEADER 2014-2020 y para acciones de difusión del desarrollo local participativo y una póliza de crédito del 90 % de la subvención.

- **Asamblea General de la ACHME.**
(Oviedo, día 28)

Reunión en la que se aprueban algunas modificaciones en los estatutos de la Asociación, así como se acuerda la entrada de nuevos socios, alguno de fuera de Asturias. También se debate el estado en el que se encuentra la elaboración de la Guía de Conclusiones del III Encuentro celebrado por la ACHME.

DICIEMBRE

- **Jornada LEADER y presentación del libro “El valor de ser Rural”**
(Pravia, día 3)



La Red Asturiana de Desarrollo Rural participó en las Jornadas que sobre el Eje LEADER se celebraron en Pravia y en las que intervinieron el presidente de la entidad, el presidente y el gerente del Bajo Nalón así como otros miembros de los GDR. La Consejera de Desarrollo Rural y Recursos Naturales, María Jesús Álvarez, anunció que su departamento destinará este año 6.951.666 euros en subvenciones del Programa Leader a 203 proyectos presentados a través de los once

grupos de acción local. Las ayudas generarán una inversión total en Asturias de 16.189.640 euros. El gerente de READER presentó el libro resumen del periodo 2007-2013 que lleva por título “**El valor de ser rural**” y en el que se recogen los resultados del anterior periodo.

- **Firma de un convenio de colaboración con la Agrupación de Sociedades Asturianas de Trabajo Asociado (ASATA).** (Sede READER)
(Oviedo, día 14)

El Presidente de la Red Asturiana de Desarrollo Rural (READER), Belarmino Fernández Fervienza, y el Presidente de la Agrupación de Sociedades Asturianas de Trabajo Social y Economía Social (ASATA), Ruperto Iglesias García, firmaron, en Oviedo, un acuerdo de colaboración, a través del cual ambas entidades se



comprometen a trabajar juntas para fomentar el emprendimiento y el desarrollo empresarial en el medio rural asturiano.

Ambas asociaciones de ámbito regional, con estructura, conocimiento y experiencia, han convenido realizar cuantas actuaciones sean necesarias para favorecer la promoción, el fomento y la creación de nuevas empresas bajo fórmulas de economía social en las comarcas asturianas.

- **Jornada de Trabajo en el Bajo Nalón. Asisten Presidentes y Gerentes de los GDRs y el Director General de Desarrollo Rural y Agroalimentación.**
(Pravia, día 20)



Día de trabajo en Pravia, iniciándose la jornada con una reunión de presidentes y gerentes de los Grupos de Desarrollo Rural con el Director General de Desarrollo Rural y Agroalimentación en la sede del Grupo Bajo Nalón.

Posteriormente se realiza una visita a tres proyectos singulares de la comarca, dos de pequeños frutos y uno de restauración. En la misma visita se muestra cómo se repuebla con salmones el río, a través de una asociación que ha recibido el apoyo del Grupo de Bajo Nalón. Es intención de la Red institucionalizar este tipo de encuentros celebrándolos rotativamente en cada uno de los GDRs de nuestra región.

ANEXOS

JORNADA DIVULGATIVA DE LA PUESTA EN MARCHA DE LOS GRUPOS Y FIRMA DE CONVENIOS DE LEADER Y FEMP



Desde principios de año en las distintas reuniones en las que se prepara la puesta en marcha del nuevo periodo se van estableciendo los posibles plazos para poder alcanzar el objetivo de hacer una primera convocatoria en el año en curso, el 2016. A finales de marzo empieza concretarse que para alcanzar las metas propuestas la firma de los convenios no debería de demorarse más allá de los primeros días del mes de junio.

A principios de abril se empieza a trabajar en la celebración del acto de firma de convenios, y en varias reuniones celebradas en la sede de READER se pone de manifiesto que ha de ser una jornada con amplia participación. A mediados de Abril tiene lugar una reunión con la Consejera de Desarrollo Rural el presidente de READER y cuatro presidentes de Grupos de Desarrollo Local en la que se constata que sería bueno adelantar lo máximo posible la firma de los Convenios.

Durante principios de año se trabaja en el diseño del acto junto con la Dirección general de desarrollo Rural y el gabinete de la Consejera y se pacta con Presidencia del Principado que el acto tenga lugar el 31 de mayo en Oviedo. A partir de ese momento se culminan todos los trabajos previos y se organiza el cronograma de la jornada.

El acto se convierte en el punto de partida del nuevo periodo LEADER y constituyó un éxito en cuanto a participación, acudieron varios senadores, diputados, directores generales, rector de la Universidad de Oviedo, alcaldes de un buen número de concejos, representantes empresariales, incluida la FADE, sindicatos agrarios, colectivos sociales, etcétera.



ACTO FIRMA DE CONVENIOS LEADER Y FEMP

10:15 h. Presentación

D. Belarmino Fernández Fervienza, Presidente de READER
D. Jesús Casas Grande, Director General de Desarrollo Rural y Agroalimentación
D. Alberto Vizcaino Fernández, Director General de Pesca Marítima

10:45 h. Mesa redonda

"Emprendedores y emprendedoras en el Medio Rural Asturiano"

D.ª Irene Villar. El telar de Irene, Santa Eulalia de Oscos (Oscos-Eo)
D. Oliver Menéndez Gutiérrez. Ganadería y Apartamentos Rurales "Casa Pacho". Valdés (Ese-Entrecabos)
D.ª Mónica Paíno Fuente, Restaurante El Pescador, San Juan de La Arena (Bajo Nalón)
D. Juan Carlos Fernández Martínez, Viveros Los Molinos, Candamo (Camín Real)
D. Juan Carlos González González, Centro Integral de Mascotas La Ería. Porriá. (Oriente)

Moderadora: D.ª María José Iglesias, Periodista

12:00 h. Pausa/Café

12:30 h. Intervención de D.ª María Jesús Álvarez González, Consejera de Desarrollo Rural y Recursos Naturales

12:35 h. Intervención de los 11 presidentes de los Grupos de Desarrollo Rural asturianos

13:15 h. Firma convenios

13:25 h. Intervención de D. Javier Fernández Fernández, Presidente del Principado

El 31 de mayo la Consejería de Desarrollo Rural y Recursos Naturales y los Presidentes de los Grupos de Desarrollo Rural firmaron los **Convenios de Colaboración entre el Gobierno del Principado de Asturias y los Grupos de Desarrollo Rural** para la **ejecución de la Medida 19 LEADER del PDR del Principado de Asturias 2014-2020**, previo acuerdo del Consejo de Gobierno y en aplicación a las Estrategias de Desarrollo Local Participativo.

En total, el Gobierno de Asturias destina **75,8 millones de euros** para ejecutar las Estrategias de Desarrollo Local Participativo (EDLP) 2014-2020 del Programa LEADER y Fondo Europeo Marítimo y de la Pesca que gestionarán los once Grupos de Desarrollo Rural, siete de ellos también de acción costera. Según el reparto de las ayudas, LEADER recibirá 70 millones de euros y el FEMP 5,8 millones.

Las cifras económicas del nuevo periodo comunitario 2014-2020 son las siguientes: **Alto Nalón** (4,8 millones), **Alto Narcea-Muniellos** (5,9 millones), **Bajo Nalón** (5,3 millones y 688.674 euros para acción costera), **Centro Asturias Periurbano** (3,2 millones y 684.933 euros para acción costera), **Camín Real de la Mesa** (7,1 millones), **Comarca de la Sidra** (5,5 millones y 703.474 euros para acción costera), **Montaña Central de Asturias** (7,2 millones), **Navia Porcia** (8,2 millones y 920.729 euros para acción costera), **Oriente Asturias** (9 millones y 789.731 para acción costera), **Oscos-Eo** (4,1 millones y 486.564 euros para acción costera) y **Ese Entrecabos** (8,7 millones y 1,4 para acción costera).

Tal y como se explicó durante el acto, celebrado en el Auditorio Príncipe de Asturias de Oviedo y con la presencia de una amplia representación institucional y del movimiento asociativo del medio rural asturiano, el ámbito de actuación se ha incrementado respecto al periodo anterior, al incorporarse las zonas rurales de **Mieres** (Asociación para el Desarrollo Rural de la Montaña Central de Asturias); **Castrillón** (Asociación Grupo de Desarrollo Rural Bajo Nalón) y por último **Corvera** y **Llanera** (Asociación para el Desarrollo Integrado del centro de Asturias Periurbano). En total, alrededor del 90 por ciento del territorio.

El acto comenzó con las intervenciones de Belarmino Fernández Fervienza y Aurelio García Bértudez, Presidentes de la Red Asturiana de Desarrollo Rural (READER) Red Española de Desarrollo Rural (REDR). Durante su intervención, Fernández Fervienza agradeció a la Consejería de Desarrollo Rural y Recursos Autóctonos el *esfuerzo de negociación y trabajo* desarrollado con los once GDR a lo largo de estos últimos meses con el fin de alcanzar un consenso que queda plasmado con la firma de estos convenios. De hecho, Asturias se

convierte en una de las primeras comunidades del país que formaliza oficialmente un trámite que prácticamente da paso a la apertura del nuevo periodo de ayudas.

Por su parte, el Presidente de REDR, Aurelio García Bermúdez, felicitó a los once Grupos asturianos a los que animó a trabajar en la misma línea que lo vienen haciendo en los últimos años. Durante su intervención, alertó de la importancia que para todo el conjunto de la región tienen las estrategias de desarrollo local participativo, cuyo contenido debería estar incluso por encima del propio Plan de Desarrollo Regional. Según dijo, éstas recogen *“lo que los ciudadanos y las ciudadanas quieren para sus territorios”*. Seguidamente, intervinieron los Directores Generales de Desarrollo Rural y Agroalimentación y Pesca Marítima, Jesús Casas Grande y Alberto Vizcaíno Fernández, respectivamente.

A continuación, y antes de la intervención de la Consejera de Desarrollo Rural y Recursos Naturales, María Jesús Álvarez, se celebró una mesa con cuatro promotores/as que, moderados por la periodista asturiana María José Iglesias, describieron su experiencia empresarial, así como la importancia que para sus negocios tuvieron las ayudas LEADER y FEMP.

La Consejera de Desarrollo Rural y Recursos Autóctonos, María Jesús Álvarez, explicó que en este periodo se ha dado a los grupos una gran capacidad para desarrollar *“labores de impulso en sus correspondientes zonas”*. Recordó que gestionarán inversiones productivas, que podrán acceder a subvenciones de hasta un 50% por ciento de la inversión total, e inversiones no productivas que pueden obtener ayudas de hasta el 100% del gasto. Cabe recordar que éstas últimas son actuaciones de interés general cuyo objetivo es contribuir al éxito de las inversiones productivas. Incluyen formación, capacitación y dinamización del medio rural, así como otras actuaciones vinculadas a la mejora del patrimonio común y el desarrollo de inversiones generales., con especial atención a las que puedan tener repercusión e incidencia sobre el desarrollo de la actividad productiva (ahorro energético, energías renovables, mejora de banda ancha rural o servicios básicos locales, etcétera).

A renglón seguido, María Jesús Álvarez subrayó que los once grupos de acción local, con los que se han consensuado los convenios y las dotaciones presupuestarias, han sido reformulados para este nuevo periodo, de tal forma que la representación de los ciudadanos supera la presencia de las Administraciones Públicas en los mismos. Por último, la consejera añadió que, a pesar del complejo escenario presupuestario, *“todos los grupos disponen de más fondos de los que han ejecutado en el periodo anterior”*.

En el acto también intervinieron los once Presidentes de los Grupos de Desarrollo Rural. Todos dijeron sentirse *“esperanzados e ilusionados”* ante este nuevo periodo de ayudas que, según explicaron, está despertando gran expectación e interés entre la población rural, especialmente entre aquellas personas decididas a emprender nuevos negocios en estos territorios.

Con la intervención del Presidente del Principado de Asturias se puso cierre al acto de la firma de los convenios. Comenzó Javier Fernández diciendo que ***el futuro de Asturias pasa inevitablemente por el mundo rural***. Según dijo, ***no cabe imaginar la Asturias de hoy sin el medio rural, ni tampoco su porvenir***. Justamente lo contrario. En su opinión, la Asturias del siglo XXI ***“habrá de edificarse en buena medida sobre el desarrollo de las potencias del medio rural”***.

A renglón se dirigió a quienes, según dijo, acusan al Gobierno de ***“relegar a los concejos de las alas y al primario”***, a quienes replicó que en Asturias ***“hay gestión, capacidad, sensibilidad y prioridad política para el medio rural”***. Recordó en su discurso que durante la pasada legislatura se presentó la Estrategia de Competitividad del Sector Primario y el Plan de Desarrollo Rural 2014-2020, dos documentos con vocación estratégica y ligada entre sí. A ambas iniciativas —continúa explicando el Presidente— se han ido sumando medidas muy

concretas; poniendo como ejemplo los 26,6 millones de euros para fomentar la incorporación de jóvenes al campo y la modernización de explotaciones.

En relación a LEADER, el Jefe del Ejecutivo regional señaló que el PDR de Asturias reserva el 17 por ciento del total del gasto a este programa; el porcentaje más alto de España y sólo superado por Madrid; una comunidad autónoma con menos ámbito rural. Por tanto, según sus palabras, **“doblamos el porcentaje medio nacional cuadruplicamos el mínimo obligatorio por la Unión Europea”**. A renglón seguido, señaló que Asturias es una de las primeras comunidades autónomas en poner en marcha esta iniciativa. El programa **“se ha gestionado en un tiempo récord”**. Apenas seis meses para configurar los grupos y despejar todo el encaje metodológico, presupuestario y financiero. Advierte el Presidente que estas circunstancias no ocurren por casualidad, sino por **“la existencia de una determinación política que agradezco explícitamente a la Consejera de Desarrollo Rural y a su equipo”**.

Del LEADER ha dicho que es un programa diseñado por la Unión Europea para movilizar y fomentar el desarrollo rural con la gente y por la gente que vive y trabaja en el territorio. Según dijo, es un programa que fomenta respuestas innovadoras para satisfacer las necesidades de los núcleos rurales; una contribución muy importante para hacer frente y afrontar dificultades como el despoblamiento, el envejecimiento y la masculinización del mundo agrario.

Por último, ensalzó el trabajo de los Grupos de Desarrollo Rural a los que definió como la expresión del territorio, relejo de la realidad en la que están presentes con voz y voto todos los actores colectivos públicos y privados con participación en la sociedad rural.

La intervención del Presidente del Principado, Javier Fernández, puso punto final a un acto al que acudieron más de 300 personas procedentes, no sólo del ámbito institucional y público, sino una amplia representación de la sociedad civil del medio rural: organizaciones sindicales agrarias, cooperativas agroalimentarias, promotores/as, empresarios/as, asociaciones de mujeres y jóvenes, etcétera.

Para la celebración de este acto se dispuso del siguiente material:

- **Mapas** de las **once comarcas** rurales con su ámbito geográfico.
- Un mapa general de los once Grupos de Desarrollo Rural.
- Un **mapa** de los siete **Grupos de Acción Costera** del Principado.
- Once **presentaciones de diapositivas**, una por cada grupo de desarrollo rural.
- Varios **Enaras**
- Un **documental audiovisual de LEADER y FEMP** del periodo 2014-2020. El video fue proyectado en el acto y posteriormente fue puesto a disposición de todos en la página web de READER (www.readerasturias.org). El guión fue elaborado por el propio equipo técnico de la red, mientras de su montaje y producción se ocupó el cineasta asturiano y colaborador de READER, J.K. Álvarez.

En el siguiente enlace se puede ver el contenido del mismo: <https://youtu.be/iQ5brup9s8o>

El acto fue íntegramente grabado por **READER**. De hecho, a disposición de todos se ha incorporado a la web de READER

Tras el acto, READER elaboró un importante número de vídeos de la jornada:

- 1 Video con la Intervención del Presidente del Principado:
https://www.youtube.com/watch?v=Plb_uB_L4RU&t=1s
- 1 Vídeo con la intervención del presidente de la Red Asturiana de Desarrollo Rural
<https://www.youtube.com/watch?v=yKR0pFc8czg&t=3s>
- 1 Vídeo con la intervención del Director General de Desarrollo Rural del Principado de Asturias <https://www.youtube.com/watch?v=t1g9VB87BcM&t=4s>

- 1 Video con la intervención del Director General de Pesca Marítima del Principado de Asturias <https://www.youtube.com/watch?v=8CY1iigXxJU>
- 11 Vídeos con la intervención de cada uno de los Presidentes de los GDR

Ato Nalón, <https://www.youtube.com/watch?v=emX2nP3zSO8&t=1s>

Alto Narcea <https://www.youtube.com/watch?v=2Gxtrezcdng>

ADICAP <https://www.youtube.com/watch?v= NO9NCecooc>

Bajo Nalón <https://www.youtube.com/watch?v=vRzsj-UwjXs>

Camín Real <https://www.youtube.com/watch?v=65dYKS2FNyc&t=10s>

Comarca de la Sidra <https://www.youtube.com/watch?v=Epr1Y37J-A4>

Montaña Central <https://www.youtube.com/watch?v=hqXw9HPCwuo>

Navia Porcia <https://www.youtube.com/watch?v=jBE9ux50pGY>

Oriente <https://www.youtube.com/watch?v=zZTcXLQE0lc>

Oscos Eo <https://www.youtube.com/watch?v=4mMKHwxgr8E>

Valle del ese Entrecabos <https://www.youtube.com/watch?v=GHh0TQkgqwo>

Todo el material audiovisual puede ser visto en la página web de la Red Asturiana de Desarrollo Rural, www.readerasturias.org en la sec

TRÍPTICO INFORMATIVO

La publicidad y la difusión de las ayudas LEADER, así como la actividad de los Grupos de Desarrollo Rural en sus comarcas, es una prioridad básica dentro de la estrategia de comunicación de la Red Asturiana de Desarrollo Rural. Así se hizo a través de la revista ESCARDAR durante su publicación a lo largo de varios años y así se realiza a través de su página web www.readerasturias.org.

Con la apertura del nuevo periodo de ayudas 2014-2020 LEADER, en colaboración con los once Grupos de Desarrollo Rural y la Dirección General de Desarrollo Rural y Agroalimentación, ha editado un **folleto informativo** sobre el programa LEADER, donde se recogen los requisitos más importantes para acceder a estas ayudas destinadas a fomentar el desarrollo local de las zonas rurales y dirigidas mayoritariamente a empresarios/as y emprendedores/as del territorio.

Con la ilustración de varias imágenes de proyectos empresariales ejecutados en Asturias, el contenido de este tríptico es sencillo y accesible para todos, especialmente para jóvenes y mujeres, sectores de mayor interés según promueve la Unión Europea.

El folleto incluye, de forma concisa, los tipos de **ayudas por sectores** a los que pueden acceder los/as promotores/as (explotaciones agrícolas, agroforestal, actividades no agrícolas y creación y desarrollo de empresas), su **descripción**, los **gastos elegibles** y el **importe y porcentaje de la subvención** que se puede obtener tras ser aprobada la solicitud de ayuda. Se ofrece además toda la información de interés de los once grupos, especialmente los datos para contactar con los mismos.

Tal como ya se hizo en el periodo 2007-2013, el tríptico es distribuido por LEADER y los grupos, especialmente en aquellos municipios de la región (Mieres, Corvera, Castrillón y Llanera) que, por primera vez, disfrutaban de estas ayudas europeas. Este tipo de material es un soporte importante para los propios GDR en su labor de dinamización y sensibilización dentro de las comarcas, haciendo saber que LEADER no sólo son ayudas, sino una metodología de trabajo que ha puesto en marcha un modelo innovador de gobernanza que gira en torno al grupo, en el que está representada toda la sociedad civil del territorio.

En total, se han editado 6.000 ejemplares que se han repartido en todo el territorio asturiano: ayuntamientos, asociaciones, organizaciones, mancomunidades, etcétera.

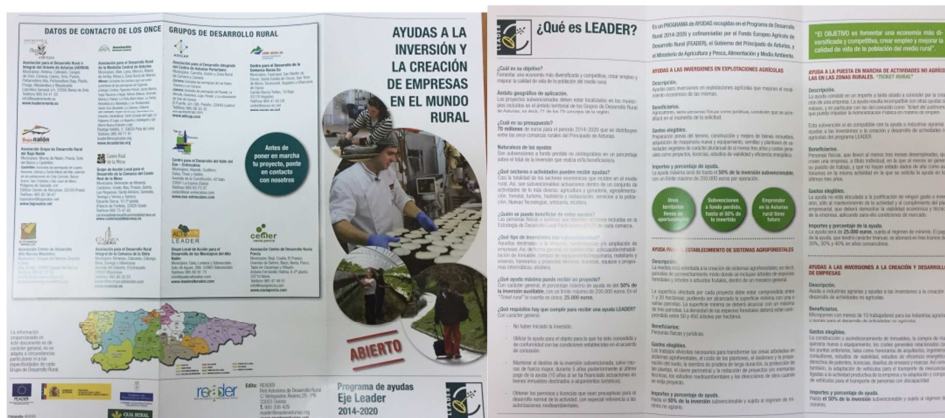

PUBLICACIÓN LEADER 2007-2013

“EL VALOR DE SER RURAL”

Tal como se hizo en el periodo anterior (2000-2006) con la publicación de **La Otra Cosecha**, también al cierre del periodo 2007-2013 se realiza un libro sobre la ejecución del Eje LEADER en el Principado de Asturias. Se ha presentado bajo el título **“El valor de ser rural”** y en sus **212 páginas** se muestra un balance general de lo que estas ayudas económicas han representado para las comarcas rurales.

El trabajo comienza en septiembre, fecha en la que se contacta con las Gerencias de los once Grupos de Desarrollo Rural a los que se solicita amplia información sobre la ejecución de LEADER en sus comarcas: características geográficas y socioeconómicas del territorio, inversión económica, empleo, ayudas LEADER y tres proyectos singulares financiados durante este periodo. Documentación que se pide acompañar con varias imágenes.

A la espera de recibir la información requerida, se empieza a trabajar con el resto del contenido de la publicación; cuyas páginas comienzan con sendos **artículos de opinión** de la Consejera de Desarrollo Rural y Recursos Naturales, María Jesús Álvarez y del Presidente de la Red Asturiana de Desarrollo Rural, Belarmino Fernández Fervienza.

En el apartado siguiente se incluye un amplio artículo sobre **Desarrollo Rural en Asturias**, cuyo contenido se ilustra con varios gráficos sobre empleo, inversión económica y participación en el territorio, además de unas fotografías que dan testimonio gráfico de la labor que los grupos de desarrollo rural han promovido en sus comarcas en un complejo escenario de crisis económica como la que se ha vivido en los últimos años.

El tercer apartado del libro se dedica íntegramente a los once **Grupos de Desarrollo Rural**. Doce páginas por grupo y comarca con un contenido técnico muy elaborado en todos los casos, ofreciendo información y datos que sirven como fuente de consulta para cualquier experto o interesado en el medio rural asturiano. Cada grupo presenta también tres proyectos singulares que, a su juicio, son ejemplo de *buenas prácticas* en el territorio. La recepción, orden, diseño y maquetación de esta información en más de 100 páginas es compleja; especialmente cuando se trata de ofrecer un esquema común.

Mención especial se le dedica a los **Proyectos de Cooperación Interterritorial** en los que han participado los Grupos de Desarrollo Rural durante este periodo (*Asturias Biosfera; Frutos Rojos de Asturias; Alas Emprendedoras; Oportunidades para el desarrollo de la agricultura periurbana en Asturias; Energía Rural, Red de Territorios Oseros*). Se han incluido su descripción, actividades realizadas y conclusiones, así algunas imágenes aportadas por los grupos coordinadores de los mismos. En este apartado, al final, se decidió incluir la *Red Asturgallega de Industrias Agroalimentarias: Estrategias para la Innovación*, conocido como *ASGAIA Innovación*, un proyecto de cooperación interterritorial reconocido y financiado por el Ministerio de Medio Ambiente y Medio Rural y Marino (Resolución de 28 de julio de 2011) en el que participaron los once GDRs siendo el CEDER Navia-Porcía el grupo coordinador del mismo.

El último apartado de la publicación se dedica específicamente a la **Red Asturiana de Desarrollo Rural**, con un importante testimonio gráfico de los actos/jornadas más relevantes que se han celebrado a lo largo de este periodo.

El valor de ser rural se presenta en formato digital, de fácil manejo para el usuario, con un diseño dinámico, sencillo, gráfico y atractivo para el/a lector/a. También se ha realizado una

pequeña tirada en papel, 750 unidades, que se ha distribuido entre los 11 Grupos de Desarrollo Rural e instituciones.

La publicación se ha insertado en la página web de READER (www.readerasturias.org) y se ha remitido el enlace por correo electrónico, además a los Grupos de Desarrollo Rural y miembros de la Red, a asociaciones, redes, grupos nacionales, organizaciones sindicales, empresariales, de mujeres, ayuntamientos, etcétera.

En definitiva, es un libro muy completo en el que se recoge una visión amplia y global del trabajo realizado por los Grupos de Desarrollo Rural en las comarcas rurales asturianas.



Grupos de Desarrollo Rural

reader
2007-2013

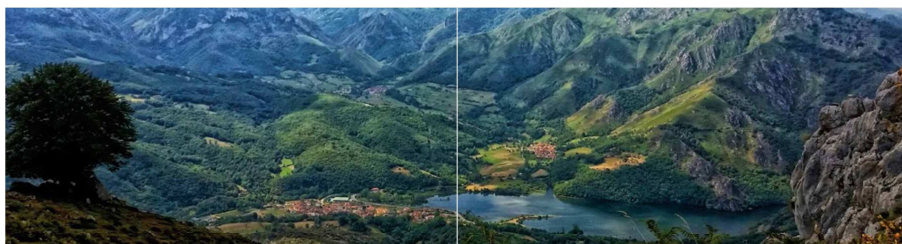

ALTO NALÓN
LEADER

Grupo Local de Acción para el desarrollo
de los municipios del Alto Nalón

Soto de Aguas, Nº 285
33993 Sobrescobio

Teléfono: 985 609 173
E-mail: info@leaderaltonalon.com
Web: www.leaderaltonalon.com

ALTO NALÓN

La comarca del Alto Nalón, integrada por los concejos de Llanes, Sobrescobio y Casa, en las montañas de la Cordillera Cantábrica asturiana, es un claro ejemplo de un medio rural que desea ser competitivo.

Un territorio con convicción de futuro reflejado en el esfuerzo inversor que, en los últimos años, están realizando los empresarios locales que han avanzado notablemente en el objetivo de crear una economía cada vez más competitiva, aprovechando mejor sus recursos y sus potencialidades. Y lo hacen intentando lograr ese equilibrio entre modernidad e identidad territorial.

28 Grupo Local de Acción para el desarrollo de los municipios del Alto Nalón

29

PROYECTOS SINGULARES



Ganadería CASA VIÑA

La instalación de un robot de ordeño de última generación ha permitido mejorar la rentabilidad económica de la explotación.

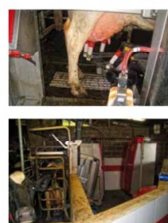
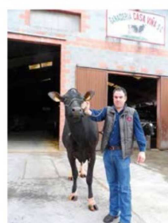

Inversión Económica: 140.000,00 €
Ayuda LEADER: 50.400,00 €
Empleo: 2 puestos de trabajo consolidados
Localización: Albani (Covadonga)

Ganadería Casa Viña S.C. es una explotación familiar de vacuno de leche con larga tradición y experiencia en el sector primario.

Afinada en Albani, en el concejo de Carreño, la explotación cuenta actualmente con unas 170 cabezas de ganado. Se solicitó una ayuda Leader para la instalación de un robot de ordeño de última generación; un sistema automático que se ocupa de realizar el ordeño diario de las vacas sin necesidad de utilizar mano de obra. Este robot no sólo permite incrementar la producción diaria de leche al pasar de dos a tres ordeños diarios, sino que mejora la rentabilidad económica de la ganadería.

Por otro lado, este sistema proporciona a las vacas un acceso libre e ilimitado al ordeño, lo cual mejora su confort.

Se trata de un sistema de ordeño informatizado que recopila los datos sobre la producción de leche y la salud de cada vaca y reporta información al ganadero cuando y donde quiera, mejorando la calidad de vida de éste y el bienestar de los animales. §

PROYECTOS SINGULARES



Bar Tienda CASA BELARMINO

Fundado en 1930 y convertido ahora también en casa de comidas, al frente de sus fogones está la hija de los fundadores, una de las guisanderas asturianas.

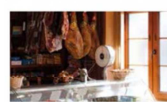

Inversión Económica: 126.257,30 €
Ayuda LEADER: 33.016,28 €
Empleo: 1 nuevo puesto de trabajo y 1 consolidado
Localización: Manzanares (Gozón)
Web: www.casabelarmino.es

María Lourdes Cuervo Suárez solicitó una ayuda al programa Leader para la mejora, acondicionamiento y ampliación como casa de comidas del bar-tienda tradicional Casa Belarmino, famoso establecimiento que regenta desde hace cuarenta años en la parroquia de Manzanares, en el concejo de Gozón.

Casa Belarmino es un establecimiento familiar fundado en 1930 que desde entonces presta servicio a los habitantes de los pueblos del entorno (Vioño, Santiago de Ambiedo, Potes, Verdicio y Manzanares). Ofrece servicios como bar-tienda y estanco y ahora se ha ampliado como casa de comidas de cocina exclusivamente tradicional, incorporando las nuevas tecnologías para su gestión.

Al frente de la cocina se encuentra la hija de la promotora Ramona Menéndez, miembro del Club de Guisanderas de Asturias, distinguida con el premio nacional "Plato de Oro" en el año 2012 y con el collar de "maître maitre", una distinción que concede la asociación mundial de gastronomía "Chaine des roisseries" como maestra asadora.

Se solicitó ayuda Leader para la realización de obra civil para el acondicionamiento de cocina, baños, comedor y bar-tienda, instalaciones y suministro de equipamiento necesario (mobiliario, menaje, electrodomésticos y equipamiento informático).

Este proyecto ha contribuido a hacer de Casa Belarmino no solo un sitio de referencia para las parroquias vecinas, sino también a convertirse en un referente gastronómico del concejo de Gozón. §

74 Asociación para el Desarrollo Integrado del Cabo Peñas (ADICAP)

75



Proyectos de Cooperación Interterritorial

leader
2007-2013

NUEVA SEDE DE LA RED ASTURIANA DE DESARROLLO RURAL

El pasado mes de enero la Red Asturiana de Desarrollo Rural trasladó su sede a unas nuevas oficinas en la calle Melquíades Álvarez, nº 20 -1ºB, situada en el centro del casco urbano de Oviedo. En los últimos doce años el equipo técnico de la red compartió instalaciones con la Asociación de Comarcas Mineras (ACOM-España). Sin embargo, el espacio del que se disponía en el edificio de la calle Uría se fue quedando pequeño y sin opciones para ampliar el mismo. La disponibilidad de los puestos de trabajo era extremadamente limitada y a menudo entorpecía el orden y ritmo habitual de la actividad de ambas entidades.

Se disponía de una sala de reuniones con una capacidad máxima para ocho personas. Circunstancia ésta que obligaba a depender siempre de otras asociaciones, como la Federación Asturiana de Concejos, en cuya sala común se celebraban las reuniones de la Junta Directiva o Asamblea General de READER, las reuniones de trabajo de las Gerencias de los Grupos de Desarrollo Rural o las convocatorias de los medios de comunicación. La falta de espacio siempre ha condicionado la actividad de la red. De hecho, si se deseaba organizar una actividad extraordinaria, como un curso de formación, la entidad estaba extremadamente condicionada por la falta de aforo, teniendo que recurrir en algunos casos al alquiler de salones o al préstamo de aulas.

El cambio de sede ha supuesto un importante paso adelante para READER. Las nuevas oficinas son amplias, modernas y con cabida para aproximadamente 40 personas. Además de despachos individuales para la Presidencia, la Gerencia y las técnicas de la red, se dispone de una amplia sala con suficiente capacidad para celebrar las reuniones de la Junta Directiva o Asamblea General, encuentros de trabajo técnico, cursos de formación, conferencias, etcétera. Este nuevo espacio está dotado de mesas individuales, acceso a internet, pizarra y proyector audiovisual. Cabe añadir que el despacho del Presidente se ha puesto a disposición de los ayuntamientos rurales y de los GDR para que puedan usarlo cuando necesiten mantener encuentros de trabajo en la capital del Principado.

Desde su inauguración, además de las propias reuniones y mesas de trabajo de la red, se han organizado eventos tan significativos para el mundo rural como una de las actividades del **I Foro de Pensamiento Social**, concretamente la mesa sobre *Los retos de la sociedad rural*, en la que participaron, moderados por Cecilia Díaz, Profesora de Sociología, el profesor de Antropología de la UNED, Adolfo García; la Directora Gerente de IGP Ternerera Asturiana, Elena Cebada, y el geógrafo José Antonio González. También se ha utilizado para celebrar reuniones del Clúster Audiovisual del Principado de Asturias, del que READER forma parte junto al Gobierno del Principado de Asturias, IDEPA, CEEI, FADE, los ayuntamientos de Avilés, Gijón y Oviedo y la RTPA.

La nueva oficina permite ofrecer una nueva imagen no sólo a nuestros socios, sino también a la sociedad asturiana en general. Este cambio de sede supone mucho más que un traslado físico de local. El objetivo de READER es favorecer el trabajo colaborativo con los grupos, la Consejería de Desarrollo Rural y Recursos Naturales y todas las instituciones y asociaciones vinculadas al mundo rural asturiano. READER ofrece ahora un espacio común, moderno y de diversa funcionalidad. En la nueva sede queremos incentivar y animar el trabajo entre todos.



PROGRAMA DE TELEVISIÓN

“YO SOY RURAL”



INTRODUCCIÓN

Comunicar y difundir las políticas de desarrollo rural y sostenible en el medio rural asturiano es una de prioridades básicas de la Red Asturiana de Desarrollo Rural. **Yo soy Rural** responde íntegramente al compromiso de READER de difundir y acercar las ayudas LEADER al conjunto de la ciudadanía del Principado de Asturias.

Con este programa de televisión, producido exclusivamente por READER y emitido por la Televisión del Principado de Asturias (TPA), se pretenden '*mostrar*' las oportunidades que las comarcas rurales ofrecen a las personas interesadas en el desarrollo de sus territorios, incluyendo las opciones de financiación de las actuaciones a través de las ayudas LEADER, u otras subvenciones con cargo al Plan de Desarrollo Rural del Principado de Asturias.

Por tanto, y a través de este formato, se ha conseguido crear un instrumento sencillo, eficaz, original y atractivo cuyo fin es divulgar las experiencias empresariales de los emprendedores y emprendedoras que apuestan por vivir y trabajar en estos territorios u otras iniciativas municipales y sociales dirigidas a revitalizar estas comarcas.

Cabe recordar que la tercera temporada de **Yo soy Rural** se estrenó en la TPA el pasado **4 de septiembre**, a las 15.00 horas, concluyendo su emisión el día **18 de diciembre de 2016**. Como en las dos anteriores temporadas, el programa se ha emitido nuevamente en diferentes horarios y fechas.

En total, en esta segunda parte se emitieron 6 programas con el mismo formato que las dos anteriores temporadas.

Las grabaciones comenzaron a mediados del mes de marzo de 2016 y finalizaron a lo largo del mes de agosto. En cada capítulo se han presentado **tres proyectos empresariales o iniciativas sociales** subvencionadas por las ayudas LEADER que gestionan los once Grupos de Desarrollo Rural del Principado.

Como novedad en esta tercera edición hay que subrayar que se ha incluido una docena de proyectos e iniciativas ejecutadas directamente por la Consejería de Desarrollo Rural y Recursos Naturales con cargo a otras líneas y ejes del Plan de Desarrollo Rural del Principado de Asturias 2007-2013, como por ejemplo: instalación de jóvenes agricultores, modernización de las explotaciones agrícolas, mejora y desarrollo de las infraestructuras, etcétera, (*Eje 1: Aumento de la competitividad del sector agrícola y forestal*). Proyectos que, como la concentración parcelaria de Pelou (Grandas de Salime) han logrado promover la rentabilidad económica de las zonas rurales; o mejorar la calidad de vida de la población (rehabilitación del área recreativa de Ribón, en Berducedo (Allande) totalmente devastada por el incendio ocurrido en Valledor en 2011).

Yo soy Rural se ha vuelto a presentar como un gran escaparate del mundo rural asturiano, donde mujeres, hombres y jóvenes fomentan y lideran pequeñas empresas que permiten crear y consolidar empleo y asentar población en las zonas rurales. A lo largo de estos seis últimos capítulos se muestran varias de las iniciativas que, tal como se subraya anteriormente, han sido financiadas con cargo a otras líneas del PDR; proyectos en algunos casos muy ambiciosos; véase por ejemplo PELLETS Asturias; Industrias Lácteas Monteverde; Llagar Castañón o la nueva fábrica de piensos ecológicos de Campoastur en Otur (Valdés).

Ante las cámaras de **Yo soy Rural** han vuelto a presentarse jóvenes que representan el nuevo relevo generacional del medio rural asturiano; ejemplos como el SAT El Ceñal (Programa 15); Helados Revuelta (Programa 16); Hotel Palacio Flórez Estrada (Programa 15); Plantación de Fabas o Los Caserinos (Programa 11).

También se descubren iniciativas que, sin ser directamente productivas, revalorizan el territorio (recuperación y puesta en valor de la arquitectura militar del Monte Bufarán en Candamo y Mural de la historia pesquera de Gozón) y mejoran el bienestar de la población (Recuperación de las Escuelas de Puentevega como centro social y aula museo).

Las nuevas ayudas del Fondo Europeo de la Pesca dirigidas a diversificar las zonas costeras también han permitido la puesta en marcha de iniciativas muy singulares a lo largo de toda la costa del Principado de Asturias. En estos últimos capítulos hemos visto, por ejemplo, el aprovechamiento de las ostras de la ría del Eo, un lujo gastronómico de la región hasta ahora desconocido y un singular proyecto dirigido por una pareja de los denominados “*neorurales*”.

En total, dieciocho nuevas historias que dibujan un mundo rural más vivo y dinámico al que algunos jóvenes retornan, en algunos casos, por la crisis económica y la falta de empleo en las áreas urbanas, o en otros, huyendo del bullicio de las ciudades en busca de una calidad de vida mejor.

Esta tercera temporada, como las dos anteriores, se ha grabado con medios propios y con la colaboración de dos productoras de televisión de la región (CSO Pictures y Balance Tv).

PLANIFICACIÓN

La preproducción y planificación del programa comienza en enero, si bien en el mes de diciembre de 2015 la dirección de la TPA y la Red Asturiana de Desarrollo Rural acordaron realizar una nueva temporada de **Yo soy Rural**. A principios de año se inician los contactos con los once Grupos de Desarrollo Rural, a los que se solicita “*proyectos financiados con ayudas LEADER que sean susceptibles de ser grabados para la televisión*”. Ésta es una de las partes más complejas del trabajo técnico que hay detrás de las cámaras de **Yo soy Rural**; pues se trata de *mostrar* a la audiencia una *programación diversa, singular e innovadora* con proyectos que representen a todos los sectores con presencia y capacidad en el medio rural (turismo, agroforestal, ganadería, agroalimentación, artesanía, servicios de proximidad, restauración, agroindustria, producción ecológica, etcétera).

Sin embargo, no es fácil ensamblar tal variedad productiva. Hay proyectos de determinados sectores (véase por ejemplo el caso del turismo) que se repiten en las once comarcas rurales del Principado. Indudablemente hay que hacer una selección que obliga a una nueva búsqueda de proyectos. Otros sectores, en cambio, no tienen tanta representación (forestal).

Esta primera planilla de televisión nunca es la definitiva. La programación está sujeta a varias circunstancias que retrasan el calendario de las grabaciones: climatología adversa, poca o nula disponibilidad del promotor/a para grabar ante una cámara de televisión, proyectos que, en determinadas fechas del año, mantienen una actividad muy limitada, o muy intensa; lo que obliga a los equipos técnicos de grabación a adaptarse a estos calendarios. (No se puede grabar un alojamiento turístico si está ocupado por un cliente; o un restaurante con muchos comensales, o grabar exteriores si llueve o nieva, como ha sucedido esta temporada en numerosas ocasiones en Cangas del Narcea, Soto del Barco o Lastres, por citar algunos de los ejemplos que durante esta temporada nos obligó a suspender la grabación habiéndonos ya desplazado al lugar).

Una vez cerrada la planilla, las grabaciones comienzan a finales de marzo y no concluyen antes del mes de agosto. El número de kilómetros que se realizan a lo largo de estos meses es incalculable teniendo en cuenta que se recorre toda la geografía regional de norte a sur y de este a oeste.

Esta temporada, además, se han incluido proyectos de otras medidas del Plan de Desarrollo Rural del Principado de Asturias. La mayoría de ellos están ubicados en el occidente asturiano en zonas aisladas y dispersas con accesos más complicados: concentración parcelaria en Pelou (Grandas de Salime); Rehabilitación del área recreativa de Ribón (Berducedo-Allande); De hecho, en algunos casos hubo que recurrir a vehículos todoterreno para acceder a los mismos. El número de kilómetros realizado esta temporada ha sido indudablemente superior al de anteriores temporadas.

En la recta final de las grabaciones (meses de julio y agosto) se comienza el montaje del programa. A veces nos hemos visto obligados a regresar una o dos veces a los mismos escenarios porque se dispone de escasos recursos cuya grabación se ha tenido que aplazar a la espera de que se presenten condiciones más idóneas para el reportaje: mejor climatología, más actividad laboral, mayor actividad turística, etcétera. Es decir, por ejemplo no es lo mismo grabar una fábrica de helados en Llanes en el mes de abril que a mediados de agosto en plena temporada veraniega.

Montar cada programa requiere mucho trabajo. Hay que empezar por rebajar a ocho minutos máximo una grabación de dos o tres horas. Escribir los guiones, grabar las voces, elegir música, diálogos, etcétera. Una vez montados los programas se entregan a la TPA a la espera de que éstos se ajusten a sus condiciones técnicas (sonido, luz, imagen, etc.). Los programas deben estar entregados con suficiente antelación a la fecha del estreno. Una vez que empieza la emisión, en el mes de septiembre, se vuelve a contactar con los promotores/as a los que se informa personalmente del día del estreno de su grabación. Es una cortesía de la propia Red Asturiana de Desarrollo Rural con ellos y ellas.

Emitido el programa en la TPA, se recuperan éstos y se suben a la página web de READER (www.readerasturias.org) y se hacen cortes individuales de los mismos a baja resolución que también se insertan en la web. La propia Televisión del Principado de Asturias incluye los programas en su web y pueden verse su espacio TPA a La Carta. http://www.rtpa.es/video:YO%20SOY%20RURAL%202016_551480289004.html

Dicho esto, y aún faltando detalles por incluir, la elaboración del programa **Yo soy Rural** ocupa prácticamente todo el año. Es laborioso y el equipo está conformado por pocas personas.

PROYECTOS POR GRUPOS Y COMARCAS

GRUPO DE ACCIÓN LOCAL PARA EL DESARROLLO DE LA COMARCA DEL CAMÍN REAL DE LA MESA.

- *Alojamiento rural Casa Folgueras* (Santo Adriano). Ayuda con cargo al Eje LEADER 2007-2013.
- *Viveros Los Molinos*. Murias (Candamo). *Viveros Los Molinos*. Murias (Candamo). Ayuda con cargo al Eje LEADER 2007-2013.
- Recuperación y puesta en valor de la arquitectura militar del monte Bufarán. Asociación para la Recuperación de la Arquitectura Militar Asturiana 1936-1937. (Concejo de Candamo).
- Hotel Palacio Flórez Estrada. (Concejo de Somiedo).

CENTRO PARA EL DESARROLLO DEL VALLE DEL ESE-ENTRECABOS.

- *Apartamentos Rurales La Aguilera* (regentados por un pescador en activo). Oviñana (Cudillero). Ayuda con cargo al Eje IV del Fondo Europeo de la Pesca: *Desarrollo sostenible de las zonas de pesca*.
- *Ganadería y Apartamentos Rurales Casa Pacho*. (Valdés). Ayuda con cargo al Eje LEADER 2007-2013.
- *Pescador en activo. Apartamentos La Aguilera* (Concejo de Cudillero).
- *Ganadería* (ampliación y modernización) y *Apartamentos turísticos Casa Pacho*. (Valdés).
- *Brañaseca Experience*. (Concejo de Cudillero).

ASOCIACIÓN PARA EL DESARROLLO INTEGRADO DEL CENTRO DE ASTURIAS PERIURBANO.

- *Planta de procesamiento de miel Peñas Juntas* (Carreño). Ayuda con cargo al Eje LEADER 2007-2013.
- *Rehabilitación de un antiguo llagar de sidra*. Perdones (Gozón). Ayuda con cargo al Eje LEADER 2007-2013.
- *Rehabilitación de un antiguo Llagar de Sidra*. (Concejo de Gozón).
- *Mural de la historia pesquera de Gozón*.

ASOCIACIÓN GRUPO DE DESARROLLO RURAL DEL BAJO NALÓN.

- *Restaurante El Mesón de Tere* (Soto del Barco). Ayuda con cargo al Eje IV del Fondo Europeo de la Pesca: *Desarrollo sostenible de las zonas de pesca*.
- *Escuela CARVING SURF SCHOOL*. Playa del Aguilar (Muros de Nalón). Ayuda con cargo al Eje LEADER 2007-2013.
- *Tienda de Pesca/Estanco*. San Esteban de Pravia. Ayuda con cargo al Eje IV del Fondo Europeo de la Pesca: *Desarrollo sostenible de las zonas de pesca*.
- *Escuela de Surf*. (Concejo de Muros de Nalón).
- *Tienda de Pesca*. (Concejo de Pravia).
- *Recuperación de las Escuelas Rurales de Puente de Vega*. Centro social y aula museo. (Concejo de Pravia).

ASOCIACIÓN PARA EL DESARROLLO RURAL INTEGRAL DE LA COMARCA DE LA SIDRA.

- *Rederas de Lastres* (Colunga). Ayuda con cargo al Eje IV del Fondo Europeo de la Pesca: *Desarrollo sostenible de las zonas de pesca*.
- *Carpintería Ebanistería El Fresno*. Pruneda (Nava). Ayuda con cargo al Eje LEADER 2007-2013.
- *Explotación de frutos rojos*. La Peral- Fuentes (Villaviciosa). Ayuda con cargo al Eje LEADER 2007-2013.
- *Los Caserinos* (Concejo de Villaviciosa).

GRUPO LOCAL DE ACCIÓN PARA EL DESARROLLO DE LOS MUNICIPIOS DEL ALTO NALÓN.

- *Centro veterinario Alto Nalón*. (Laviana). Ayuda con cargo al Eje LEADER 2007-2013.
- *La Casona de Entralgo* (Laviana). Ayuda con cargo al Eje LEADER 2007-2013.
- *Panadería ecológica y artesanal Madretierra*. Ladines (Sobrescobio). Ayuda con cargo al Eje LEADER 2007-2013.
- *La Casona de Entralgo* (Municipio de Laviana).
- *Panadería Ecológica y Artesanal "Madretierra"*. (Concejo de Sobrescobio).
- *Bar Restaurante La Encruceyada*. (Concejo de Caso).

ASOCIACIÓN CENTRO DE DESARROLLO ALTO NARCEA MUNIELLOS.

- *Ganadería Casa El Cuarto*. (Cangas del Narcea). Ayuda del Eje LEADER 2007-2013.
- *Territorios Oseros*. Proyecto de cooperación interterritorial en el que participan Alto Narcea Muniellos (grupo coordinador), Alto Nalón, Camín Real de la Mesa y Montaña Central de Asturias.
- *Embutidos y Restaurante "Alto de Acebo"*. (Concejo de Cangas del Narcea).

ASOCIACIÓN PARA EL DESARROLLO RURAL DE LA MONTAÑA CENTRAL DE ASTURIAS.

- *Granja de huevos camperos HuevoAstur* (Lena). Ayuda con cargo al Eje LEADER 2007-2013.
- *Obrador y Despacho de pan L´ Artesana*. Moreda (Aller). Ayuda con cargo al Eje LEADER 2007-2013.
- *Casona Asturiana El Castañiu*. Serrapio (Aller). Ayuda con cargo al Eje LEADER 2007-2013.
- *Obrador y despacho de pan y bollería "La Artesana"*. Moreda (Municipio de Aller).
- *Casona asturiana "El Castañeu"*. Serrapio. (Concejo de Aller).

CENTRO PARA EL DESARROLLO DE LA COMARCA DE OSCOS-EO.

- *SPORNAUTIC. Taller de construcción y reparación de embarcaciones*. Figueras (Castropol). Ayuda con cargo al Eje IV del Fondo Europeo de la Pesca (FEP).
- *Albergue Turístico "Camino Norte"*. Rozaleda-Lois-Figueras (Castropol). Ayuda con cargo al Eje IV del Fondo Europeo de la Pesca: *Desarrollo sostenible de las zonas de pesca*.
- *Albergue Turístico Camino Norte* (Concejo de Castropol).
- *Acuicultura del Eo*. (Castropol).

ASOCIACIÓN PARA EL DESARROLLO RURAL INTEGRAL DEL ORIENTE DE ASTURIAS.

- La ruta de Pepín. Un paseo cultural y gastronómico. (LEADER PLUS)
- *Centro Canino La Ería*. Porrúa (Llanes). Ayuda con cargo al Eje LEADER 2007-2013
- *Centro Canino La Ería* (Porrúa- Municipio de Llanes).
- *Helados Revuelta*. (Concejo de Llanes)

ASOCIACIÓN CENTRO DE DESARROLLO NAVIA PORCÍA.

- *Días de Gozo – DAYSOFTJOY*. Empresa de Turismo Activo. Rutas a caballo. Terapias con caballos y perros. Arboces (La Caridad). Ayudas con cargo al Eje LEADER 2007-2013.
- *Centro de Jardinería-Garden Center HEDERA*. (Tapia de Casariego). Ayudas con cargo al Eje LEADER 2007-2013.
- *Visitas a la Rula de Puerto de Vega y el Aula de Interpretación*. Gestionado por la Cofradía de Pescadores de Nuestra Señora de La Atalaya. (Navia). Ayuda con cargo al Eje IV del Fondo Europeo de la Pesca: *Desarrollo sostenible de las zonas de pesca*.

CONSEJERÍA DE DESARROLLO RURAL Y RECURSOS NATURALES

- *Agrícola Casa Agustín*. (Concejo de Carreño). (Nuevas incorporaciones al sector agrícola – FEADER).
- *Concentración parcelaria de Pelou* (Concejo de Grandas de Salime). Subvención con cargo al FEADER.
- *Plantación de fabas*. (Concejo de Vegadeo).
- *PELLETS Asturias*. (Concejo de Tineo).
- *Llagar Castañón*. (Villaviciosa).
- *Industrias Lácteas Monteverde*. (Concejo de Grandas de Salime).
- *SAT El Ceñal. Quesería artesanal de Gamonedo*. (Cangas de Onís).
- *Matadero de pitos de caleya*. (Concejo de Morcín).
- *Infraestructuras forestales en Llamas de Mouro*. (Concejo de Cangas del Narcea).
- *Campoastur Cooperativa. Pienso ecológico*. (Concejo de Valdés).
- *Rehabilitación del área recreativa de Ribón en Berducedo* (Allande). Ayudas con cargo al Fondo Europeo de Agricultura y Desarrollo Rural (FEADER).

Enlaces a los 16 programas de la Tercera Temporada de Yo soy Rural.

1º Programa: Centro Veterinario Alto Nalón (Laviana); Rederas de Lastres (Colunga) y Casa Folgueras (Santo Adriano).

<https://www.youtube.com/watch?v=le900wczunY>

2º Programa: Días de Gozo. Empresa de turismo activo y terapias con caballos y perros (El Franco); Planta de procesamiento de miel (Carreño) y Restaurante El Mesonín de Tere (Soto del Barco).

<https://www.youtube.com/watch?v=MdSbBcZujll&t=1235s>

3º Programa: La Ruta de Pepín. Paseo cultural y gastronómico (Onís); SPORTNAUTIC. Taller de reparación y construcción de embarcaciones (Castropol); Ganadería Casa el Cuarto (Cangas del Narcea):

<https://www.youtube.com/watch?v=nLI388hLn-w&t=366s>

4º Programa: Rehabilitación del área recreativa de Ribón (Berducedo-Allande); Garden Center HEDERA (Tapia de Casariego); Granja de huevos camperos HuevoAstur (Lena).

https://www.youtube.com/watch?v=lyL_EkkYEM8&t=1216s

5º Programa: Viveros Los Molinos (Candamo); Carpintería Ebanistería El Fresno (Nava); Red de Territorios Oseros (Ibias, Degaña y Cangas del Narcea).

<https://www.youtube.com/watch?v=PFR38bosbho&t=317s>

6º Programa: Obrador y Despacho de Pan L´Artesana (Aller); La Casona de Entralgo (Laviana); Rehabilitación de un antiguo llagar de sidra (Gozón).

<https://www.youtube.com/watch?v=45T8MoL17Ro>

7º Programa: Apartamentos rurales La Aguilera. Pescador en activo (Cudillero); Escuela de Surf (Muros de Nalón); Centro Canino La Ería (Llanes).

<https://www.youtube.com/watch?v=FXLdq4PLfrY>

8º Programa: Agrícola Casa Agustín (Carreño); Albergue Turístico *Camino Norte* (Castropol) y Rula y Aula de Interpretación de Puerto de Vega (Nava):

<https://www.youtube.com/watch?v=z7qjoBIKD1c&t=26s>

9º Programa: Ganadería y Apartamentos Turísticos Casa Pacho (Valdés); Casona El Castañiu (Aller); Explotación de frutos rojos (Villaviciosa).

<https://www.youtube.com/watch?v=6siKws4IEM4&t=453s>

10º Programa: Tienda de Pesca (Pravia); Panadería ecológica y artesanal Madretierra (Sobrescobio) y Concentración Parcelaria en Pelou (Grandas de Salime).

<https://www.youtube.com/watch?v=3rbi8tSH8LQ&t=142s>

11º. Programa: Los Caserinos (Villaviciosa); Plantación de fabas (Vegadeo) y PELLETS Asturias (Tineo).

<https://www.youtube.com/watch?v=qAi7Y17RDck&t=825s>

12º Programa: Mural de la Historia Pesquera. Ecomuseo en el muelle del Puerto de Luanco. (Gozón); Recuperación y puesta en valor de la arquitectura militar del Monte Bufarán. Asociación para la Recuperación de la Arquitectura Militar Asturiana (1936-1937) (Sierra del Pedroso, Candamo) y Llagar Castañón (Construcción de un nuevo y moderno llagar de sidra natural), (Quintueles-Villaviciosa).

<https://www.youtube.com/watch?v=hfUd8emLJEY&t=33s>

13º Programa: Industrias Lácteas Monteverde (Innovación de una industria láctea en una zona desfavorecida (Grandas de Salime); SAT El Ceñal. Quesería artesanal de queso gamonedo (Cangas de Onís) y Matadero de *pitos de caleya* (Morcín).

<https://www.youtube.com/watch?v=-pxdVjPPxPM>

14º Programa: Acuicultura del EO. Actividad turística y venta directa de ostras del Eo (Castropol); BRAÑASECA EXPERIENCE (Cudillero); Construcción de infraestructuras en Llamas de Mouro (apertura de pistas forestales, desbroces, cortafuegos, etcétera) (Cangas del Narcea).

<https://www.youtube.com/watch?v=CLRm9UwwTWE&t=627s>

15º Programa: Rehabilitación de las Escuelas de Puentevega. Centro social y aula museo (Pravia); Hotel Flórez Estrada (Somiedo) y Bar-Restaurante La Encrucayada (Caso).

<https://www.youtube.com/watch?v=EMa2wChmBZ0>

16º Programa: CAMPOASTUR Cooperativa. Fábrica de pienso ecológico (Valdés); Helados Revuelta (Llanes) y Embutidos Alto del Acebo (Cangas del Narcea).

<https://www.youtube.com/watch?v=kPt0cQbUDlw>

GALERÍA DE IMÁGENES





ACTUALIZACIÓN DE LA PÁGINA WEB

La página web de READER (www.readerasturias.org) es sin duda uno de sus mejores escaparates; una de sus herramientas más importantes de trabajo. A diario es actualizada, con la inserción de **noticias propias** o aquellas de ámbito regional, nacional y europeo relativas al mundo rural, así como todas las **novedades legislativas** que puedan ser de interés para los Grupos de Desarrollo Rural. Todos los contenidos son de consulta y fácil descarga. Para la entidad esta plataforma digital es fundamental para la difusión del trabajo en red.

READER presta especial empeño y atención en mostrar una **web de calidad y profesional** en todos sus aspectos: técnico, visual y de contenidos. Su finalidad no es sólo cumplir con los objetivos de promocionar las políticas de desarrollo rural y los grupos de desarrollo rural de Asturias, sino también captar la atención y el interés de otros grupos, redes, asociaciones y organizaciones de fuera de la región.



Además de los contenidos ya mencionados, la web dispone de un **banco de vídeos y documentales de producción propia**. De cada acto y jornada organizada por READER existe una prueba documental que se inserta en la web; así como también entrevistas, reportajes y otros testimonios audiovisuales que van marcando la trayectoria de la entidad a lo largo de los años. Sin temor a equivocarse, es la red de desarrollo rural con mayor fondo documental, audiovisual y gráfico de las existentes en la geografía nacional.

Dentro de ese banco de vídeos también se han insertado las **tres temporadas del programa de televisión *Yo soy Rural***, producido por READER y emitido por la Televisión del Principado de Asturias. Contenido audiovisual del que también se dispone en la página web www.yosoyrural.com

REDES SOCIALES

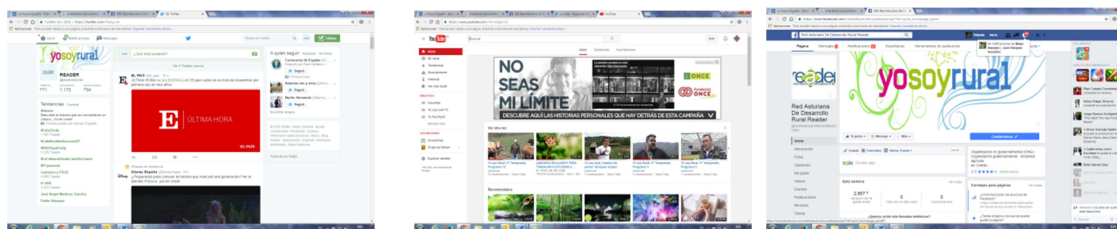

READER también está presente en las redes sociales, especialmente en **Twitter**, **FACEBOOK**, **Youtube** e **Instagram**. A través de ellas se difunden, comparten y comentan noticias y actividades de la entidad, así como se realiza publicidad de la participación de la entidad en aquellas jornadas y actos en los que es invitada a participar. Cada día se aumenta más su presencia en el espacio virtual. Poco a poco se ha ido consiguiendo implementar las redes sociales dentro de su estrategia de comunicación, promoción y difusión. Haciendo un buen uso de ellas, las redes sociales son una excelente fuente de información y comunicación.

VÍDEO INSTITUCIONAL

La Red Asturiana de Desarrollo Rural ha elaborado un ***vídeo sobre el nuevo periodo de programación LEADER 2014-2020***. Este documental, con una duración superior a los tres minutos, fue proyectado por primera vez el pasado 31 de mayo, día en el que los Presidentes de los once Grupos de Desarrollo Rural y la Consejería de Desarrollo Rural y Recursos Naturales firmaron el convenio de colaboración para este periodo.

El acto se celebró en el Auditorio Príncipe de Asturias de Oviedo ante numeroso público. El vídeo muestra imágenes y testimonios que ponen en valor tanto las ayudas LEADER, como las del Eje IV del Fondo Europeo Marítimo y de la Pesca (FEMP) dirigidas a dinamizar las zonas de pesca. Se aportan además, de forma subtitulada, datos de interés como el presupuesto o los objetivos de ambas ayudas.

El guión ha sido elaborado por el equipo técnico de READER, mientras que de su montaje y producción se ha ocupado el cineasta y colaborador de la red, J. K. Álvarez.

Una vez estrenado, el documental ha sido insertado en la página web de READER (www.readerasturias.org) donde está a disposición de todos.

A continuación se detalla el enlace del mismo.

<https://www.youtube.com/watch?v=iQ5brup9s8o&feature=youtu.be>

JORNADA EN COLABORACIÓN CON LA ASOCIACIÓN CONTRA EL HAMBRE Y LA MALNUTRICIÓN EN ESPAÑA (ACHME)

La Red Asturiana de Desarrollo Rural (READER) es una de las entidades fundadoras de la **Asociación contra el Hambre y la Malnutrición de España (ACHM-E)** puesta en marcha el 5 de julio de 2013. Surge, tal como reza en la propia Asociación como la Red de Apoyo en España a la Alianza contra el Hambre y la Malnutrición (ACHM) promovida por la Agencia Internacional sobre Alimentación y la Agricultura (FAO), el Fondo Internacional de Desarrollo Agrícola (FIDA), el Programa Mundial de Alimentos (PMA), y la Organización Biodiversity International, además de una serie de organizaciones internacionales líderes y organizaciones de la sociedad civil comprometidas para terminar con el Hambre y la Malnutrición a nivel mundial.

En la ACHM-E están presentes, además de READER, el Gobierno del Principado de Asturias a través de la Agencia Asturiana de Cooperación al Desarrollo, las Universidades de Oviedo y León, la Fundación Banco de Alimentos, Cooperativas Agroalimentarias del Principado de Asturias, AECOC, COGERSA, Fundación Alimerka, Fundación CEPA y los ayuntamientos de Oviedo, Gijón y Avilés.

Los Objetivos de la ACHM-E son la concienciación y participación social; el establecimiento de foros de estudio, debate e intercambio de información y la movilización de recursos para desarrollar actividades coherentes con el objetivo de contribuir al logro de los Objetivos de Desarrollo del Milenio (ODM), reforzando especialmente el compromiso y la acción nacional y mundial para erradicar el hambre y la malnutrición.

Desde su creación la Alianza ha celebrado tres grandes encuentros cuyas conclusiones tuvieron una importante repercusión mediática. En los mismos participaron expertos, algunos de ellos impartiendo conferencias sobre asuntos de gran relevancia en la lucha contra el hambre en el mundo.

En el año 2016, la Alianza celebró el III Encuentro que en esta ocasión estuvo dedicado a la *"Sostenibilidad de los sistemas de producción de alimentos"*. Se celebró en el Auditorio Príncipe Felipe de Oviedo, los días 9 y 10 de junio, aunque los resultados de las mesas fue objeto de estudio y trabajo posterior.

En este Encuentro, READER participó activamente en la denominada mesa de expertos Institucional, en la que estuvieron presentes el Presidente de READER, Belarmino Fernández; los presidentes de los GDR de ADICAP y Alto Narcea Muniellos, Amelia Fernández y José Víctor Rodríguez, así como el Gerente de la Red Española de Desarrollo Rural, Pep Tortosa. La mesa estuvo moderada por la Directora de la Agencia de Cooperación al Desarrollo del Principado, Gimena Llamado y por la técnica de READER, Mari Paz Álvarez.

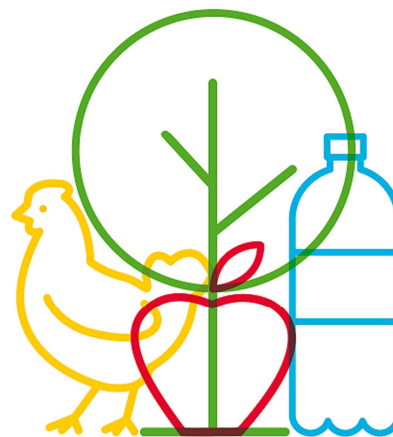

Sostenibilidad de los sistemas de producción de alimentos.

III Encuentro nacional de Alianza contra el Hambre y la Malnutrición de España

9 y 10 de junio de 2016 - Auditorio Príncipe Felipe de Oviedo, Sala de Cámara.

9 de junio, 19.00 horas. Encuentro con el escritor Jesús Carrasco, autor de la novela "Intemperie".

10 de junio, 10.00 horas. Inauguración y conferencias. 12.30 horas: Conclusiones y clausura.

Información: www.sostenibilidad.es

Participación pública:

Información:



